

# PORT'ORIA



Palio di Feltre 2001



# Il Palio di Feltre

1980	SANTO STEFANO	
1981	SANTO STEFANO	
1982	SANTO STEFANO	
1983	DUOMO	
1984	CASTELLO	
1985	CASTELLO	
1986	SANTO STEFANO	drappo dipinto da Elio Scarisi
1987	SANTO STEFANO	drappo dipinto da Addis Pugliese
1988	DUOMO	drappo dipinto da Marica Forcellini
1989	SANTO STEFANO	drappo dipinto da Vico Calabrò
1990	<b>PORT'ORIA</b>	<b>drappo dipinto da Franco Murer</b>
1991	DUOMO	drappo dipinto da Gianni Palminteri
1992	DUOMO	drappo dipinto da Ernesto Treccani
1993	SANTO STEFANO	drappo dipinto da Ettore De Conciliis
1994	CASTELLO	drappo dipinto da Luigi Rincicotti
1995	DUOMO	drappo dipinto da Riccardo Schweizer
1996	CASTELLO	drappo dipinto da Francesco Michielini
1997	DUOMO	drappo dipinto da Robert Seaver
maggio	CASTELLO	drappo dipinto da Frances Lansing
agosto	<b>PORT'ORIA</b>	<b>drappo dipinto da Mario Tapia</b>
1998	<b>PORT'ORIA</b>	<b>drappo dipinto da Laura Panno</b>
1999	<b>PORT'ORIA</b>	<b>drappo dipinto da Laura Panno</b>
2000	CASTELLO	drappo dipinto da Hermann Fitz



## R.M. GIOIELLI

*di Müller Remo*

Piazza Isola - Feltre - Telefono 0439.83400





# I drappi di Port'Oria



1990 / Franco Murer



1998 / Mario Tapia



1999 / Laura Panno

Foto Alfonso Sampieri

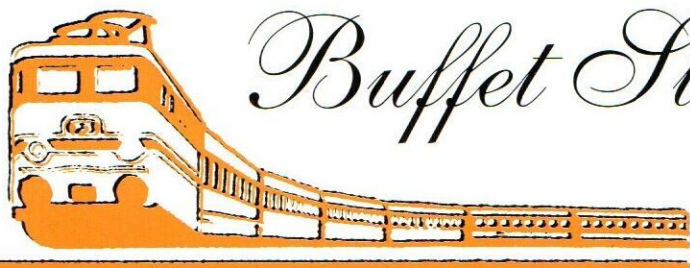

*Buffet Stazione F.S.*

FELTRE (BL)

Tel. 0439.2736 - Fax 0439.83011

*Caffetteria e ristorante*

*Giornali e Tabacchi*



# Il Palio del 2001

E' un Palio rinnovato, quello del 2001. Lo si nota innanzitutto dal programma, che impegna tutti noi per una settimana intera. Non fraintendetemi: questo non ci turba, né spaventa. Anzi, è un motivo in più per far bene, per mettercela tutta, come è nel carattere e nello spirito di Port'Oria: dare sempre e comunque il massimo. Sono tutte novità dovute a un rinnovato Ente Palio, che ha subito fatto sentire la voglia e la necessità di far crescere una manifestazione che, per quanto ormai sia ben collaudata, guarda sempre più in alto, sia nel panorama regionale, sia in quello nazionale e, perché no, anche internazionale. Assistiamo quest'anno a un allargamento del bacino cui attingere per la scelta degli atleti, non solo corridori, tiratori alla fune o con l'arco "cittadini", ma provenienti anche dall'intera Comunità Montana Feltrina. Ciò conferirà senza dubbio una maggior risonanza all'intera manifestazione, oltre a un arricchimento nella qualità dello spettacolo sportivo. Per tutta la settimana precedente le gare, avranno luogo numerosi spettacoli, veri propri eventi, piccole e grandi manifestazioni nella manifestazione. A partire dalla presentazione ufficiale del Palio, fino al consueto epilogo in Prà del Moro con l'assegnazione del drappo al quartiere vincitore, sarà tutto un susseguirsi d'iniziative, spesso nuove, altre già collaudate e per questo divenute punti fissi, ormai irrinunciabili. Per Port'Oria questo è però un Palio ancor più diverso, senza dubbio più difficile, non soltanto a causa della crescente competitività degli avversari. Recentemente privato della fondamentale figura del suo Presidente, il Consiglio Direttivo si è adoperato in tutti i modi per portare a termine il lavoro programmato, non senza sforzi, anche notevoli, per dar forma e contenuti concreti alle idee, progetti e sogni di Aldo De Bastani. Il Quartiere s'impegna, oggi come domani, a proseguire il cammino, nel ricordo di Aldo e con Aldo, poiché di lui ci rimangono, impressi a fondo nei nostri cuori, i principi guida, la filosofia che lo accompagnava in ogni decisione, atteggiamento e comportamento, in ogni sua parola. Una figura carismatica che ha saputo insegnare a tutti noi ad imporci, salvaguardando ciò in cui crediamo, ma rispettando sempre il pensiero altrui, pur nella talora inevitabile contrapposizione d'idee ed intenti. Un percorso senza soluzione di continuità con il recente passato, che ci ha visti in più occasioni dominare il Palio e, se non alla vittoria finale, a dar filo da torcere ai Quartieri sfidanti. Il ricordo vola talvolta agli albori del Palio, all'ingenuità, alla spontaneità, alla leggerezza di quegli epici anni. Ora la situazione si è molto evoluta. Abbiamo un Ente Palio più maturo, i quattro Quartieri più uniti, pur nella sfida e nelle contrapposizioni, nel comune sforzo di migliorare il Palio, esaltandone le caratteristiche di manifestazione sportiva e di costume, con un'attenzione scrupolosa ai regolamenti di gara ma anche, non ultimi, all'aspetto coreografico ed allo spettacolo, inteso nella sua interezza. Ci aspetta dunque un lavoro notevole, impegnativo e sempre più frenetico, ma che senza dubbio porterà, oltre alla sicura affermazione del Quartiere di Port'Oria, anche alla perfetta riuscita del Palio 2001, trampolino di lancio per i Palii che verranno. Buon lavoro a tutti, quindi, e ... che vinca Port'Oria!



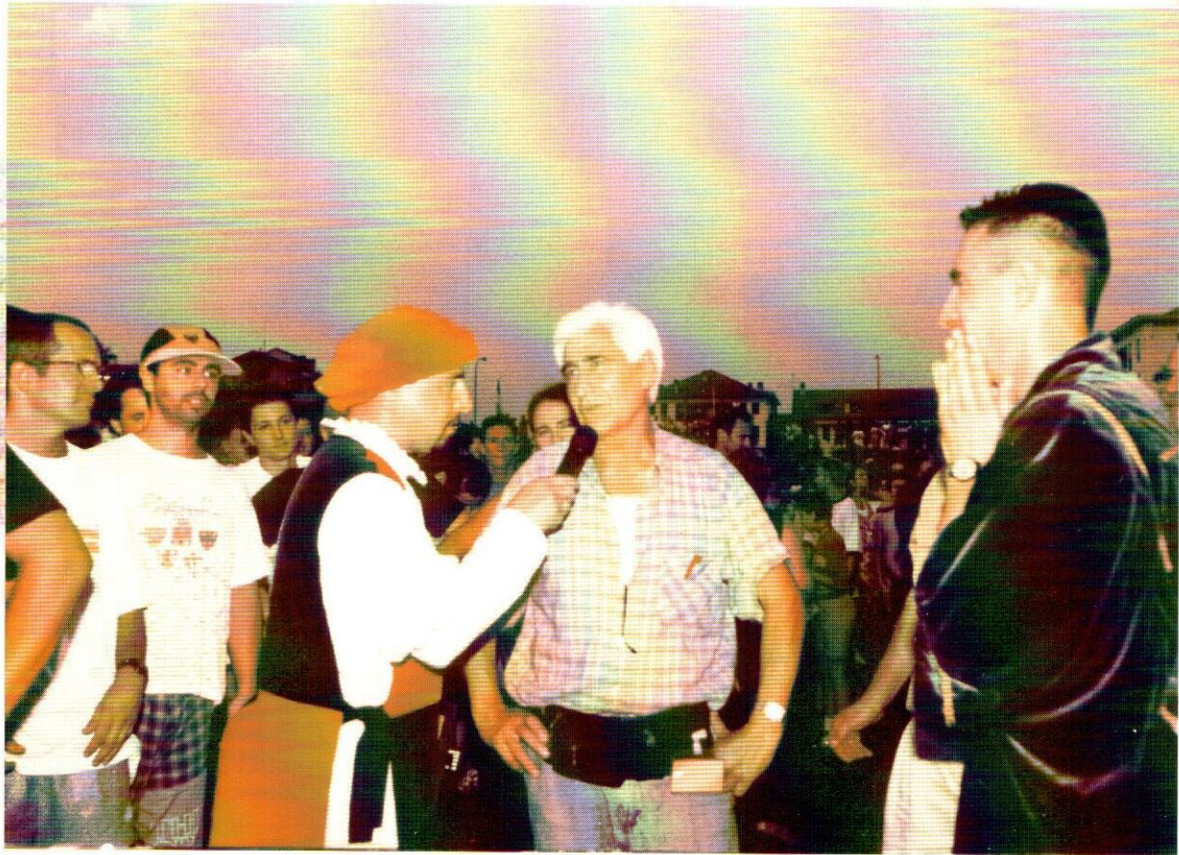

Aldo De Bastiani intervistato dopo la vittoria nel Palio del 1999.





# Storia di Feltre

Antichissime sono le sue origini, e molteplici le versioni della sua fondazione, dai Troiani ai Veneti, che vi giunsero con Antenore ed Ercole Libico, agli Euganei. Feltria sorge in un'area importante e strategica, posta allo sbocco della cerchia alpina e vicina all'importante fiume Piave, per secoli basilare via di comunicazione e commercio sia a Nord che, in special modo, verso le popolazioni della pianura, sino al mare. Già popolata fin dall'età del ferro, per la sua importanza molte sono le popolazioni che gravitarono nel suo territorio, dai Galli Pennoni, ai Celti, ai Cenomanni, i Reti, gli Euganei e i Paleoventi che si sono succeduti in epoca preromana. L'Impero Romano crea un notevole impulso sia culturale che economico alla città, eletta a municipium nel I sec. a.C. e ascrivita alla Tribù Menenia, appartenente alla X Regio Augustea, vicina all'importante arteria di comunicazione che, partendo da Altino, prossima al mare Adriatico, giungeva a Nord, addentrandosi nella Rezia sino al Danubio: la Claudia Augusta Altinate. La Feltre romana ha lasciato tracce storiche e documentali visibili grazie all'Area Archeologica ipogea del sagrato del Duomo di Feltre. Con la decadenza dell'Impero Romano, iniziano le invasioni barbariche e la città subì il saccheggio dei Visigoti, degli Alani e degli Unni di Attila. Venne occupata da Odoacre nel 475, quindi nei secoli successivi fu dominio degli Ostrogoti di Teodorico, dei Longobardi di Alboino che la distrussero nel 569; ma l'anno seguente fu ricostruita sul Colle delle Capre ove a tutt'oggi campeggiano le vestigia del castello, detto appunto di Alboino. I Longobardi rimasero per ben due secoli, sino all'arrivo dei Franchi nel 766. Nel periodo carolingio si affermò il sistema feudale. Con Ottone I (962-973) che scelse i vescovi come suoi feudatari, ha origine il potere temporale dell'episcopio. Per secoli Feltre fu ritenuta terra di confine e quindi contesa e pretesa dalle varie signorie, passando di volta in volta sotto i domini di parte guelfa o ghibellina. Periodi oscuri di pace effimera e continue lotte, in particolare per le mire espansionistiche dei Trevigiani (1153-1215). Feltre fu degli Ezzelini (1248-1259), ai quali subentrò la signoria dei Caminesi. Nel 1300 la città passò agli Scaligeri, il cui dominio fu interrotto dai Duchi di Carinzia, Giovanni e Carlo IV di Boemia, poi ai Carraresi e, per ultima, nel 1398 alla signoria dei Visconti di Milano. Alla morte di Gian Galeazzo Visconti, i Feltrini, rimasti liberi di governarsi e stanchi delle calamitose vicende medioevali, di guerre ed occupazioni, decidono liberamente di darsi alla protezione del governo della Serenissima Repubblica di Venezia, sottoscrivendo la dedizione con solenne cerimonia e grande festa. Per commemorare tale data, il 15 giugno 1404, si decise di "correre ogni anno un Palio di quindici ducati d'oro". Eccetto una parentesi dal 1411 al 1420, in cui Sigismondo d'Ungheria si riprende il Feltrino, per quasi un secolo la storia di Feltre si confonde con quella di Venezia. Il 10 maggio 1797 cade il Governo di Venezia ad opera dei Francesi. Feltre ed il suo territorio furono soggetti a razzie, requisizioni e tassazioni, oltre alla chiusura dei monasteri e alla rapina di molti beni artistici. Nel nome dell'uguaglianza, i Napoleonici eliminarono tutti gli stemmi gentilizi e quanto poteva ricordare il dominio della Repubblica di San Marco, ed implacabile fu lo scalpello francese, tant'è che poco si è salvato. Ai Francesi succedette il Governo Austriaco nel 1814, che riportò un certo ordine burocratico con una amministrazione efficiente. Nel 1848 anche Feltre è presa dall'onda dei moti risorgimentali. La popolazione insorge, istituendo un Comitato Provvisorio che durò dal 28 marzo al 7 maggio, represso dalle truppe del generale Culoz. Molti giovani feltrini abbracciarono il Risorgimento ed emigrarono, arruolandosi per dare il loro contributo alle guerre d'indipendenza, come i nobili Nicolò De Mezzan e Angelo Zanettelli, caduti l'uno a Gaeta e l'altro a Mozzano. Il 21 ottobre 1866, a seguito del plebiscito, Feltre entra a far parte del Regno d'Italia. Il 3 marzo dell'anno successivo, riceve la visita del generale Giuseppe Garibaldi, che tiene un discorso dalla finestra di Palazzo Zugni. Nel 1883 viene costruito il cimitero urbano e nel 1886 il primo treno fischia alla stazione di Feltre. Durante la Grande Guerra, il territorio feltrino, con l'occupazione austriaca del 12 novembre 1917, subì devastazione e fame. Liberata il 1° novembre 1918, l'impegno profuso dalla popolazione durante il conflitto fu premiato con la Medaglia di Bronzo al Valor Militare. Nel dopoguerra, vengono istituiti due musei: il Civico ed il Rizzarda e nel 1938 Mussolini inaugura il nuovo Ospedale, fiore all'occhiello della città. Rifiorisce lentamente anche l'industria del legname e dei lanifici, pur rimanendo l'attività agricola la risorsa primaria del territorio. Con l'avvento del secondo conflitto mondiale, tutte le attività sono interrotte a causa dell'occupazione dei Tedeschi. L'8 settembre 1943 il territorio fu annesso al Terzo Reich come zona di operazioni nelle Prealpi. La popolazione reagì con la costituzione di un Comitato Civico segreto e la lotta partigiana, pagando ancora una volta un grande tributo per il bene comune e la Patria. Il secondo dopoguerra è storia di questi anni. La scelta politica del popolo italiano per la Democrazia ha portato man mano alla situazione politica, sociale ed economica attuale.

Alfonso Sampieri



## PIZZA SPEEDY

PIZZA DA ASPORTO E A DOMICILIO!  
(Feltre e dintorni)

Tel. 0439. 880100

Via Garibaldi, 34 - Feltre (BL)

## AL CROSTINO

PIZZA A METRO

UNA BONTÀ

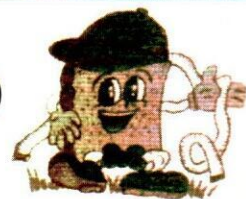

FELTRE (BL) - P.zza Vittorino da Feltre - tel. 0439.2877



## TECNO MODERNA

di Alessandro De Carli

Via Cesare Battisti, 9 - 32032 FELTRE (BL)

Tel. e Fax 0439.2340

since 1961  
**REATO**  
prodotti per l'edilizia

Prossima apertura  
Nuovo Punto Vendita  
Zona Industriale Fonzaso

REATO LUIGINO  
SORRIVA, 90 - 32030 Sovramonte (BL)  
Casa-uff. Tel./Fax 0439.98180  
Magazzino Tel. 0439.98140



# Storia di Port'Oria

Non appena fu proclamato Imperatore, Sigismondo re d'Ungheria, successore di Carlo IV, inviò contro la Serenissima dodicimila uomini a cavallo, al comando di Filippo Scolari, fiorentino, detto Pippo Spano. Impadronitosi senza fatica di Udine e Serravalle, il condottiero prese possesso anche di Belluno, senza dover lottare.

"Insuperbito Pippo Spano per le sue vittorie, minacciava stragi e rovine, mentre si vedeva superiore alla Repubblica; perciò considerando i Feltrini l'imminente pericolo, essendo libero il passaggio all'inimico, prima di essere oppressi, determinarono di sottomettersi."

(Cambrozzi - Vecellio, *Storia di Feltre*, Castaldi - Pilotto, Feltre vol. II, pagg. 67-69).  
I Feltrini, presentando la sanguinosa devastazione operata un secolo dopo dalle truppe dell'Imperatore Massimiliano I, nel 1411 aprirono la Città agli Imperiali, ammainando le bandiere di San Marco e innalzando l'aquila nera in campo oro, che ancora domina i vessilli di Port'Oria.

Il Quartiere di Porta Oria, o più comunemente Port'Oria, comprende la parte orientale della città ed i Rioni (le frazioni) del Basso Feltrino, territorio assai esteso, con una esigua densità di popolazione. Port'Oria vanta però uno spirito combattivo tutto particolare, sorretto com'è dai suoi sostenitori e da una invidiabile simpatia che lo fa prediligere agli altri Quartieri. Si distingue da sempre per le continue innovazioni di ogni genere, come la mercatura: ricordi originali del Palio al prezzo di un piccolo contributo e rinnovati ad ogni edizione. È stato il primo ad introdurre gli sbandieratori di Quartiere e l'unico che il mercoledì antecedente il Palio sappia animare i contradaiole con la suggestiva cerimonia serale della "Benedizione degli atleti e Battesimo dei nuovi Portoriani". Particolare è il Borgo Tortese, adagiato su di un colle appena fuori le mura, nella cui Piazza si tiene l'allegria cena di Quartiere, con la magica vista della città vecchia illuminata. La Contrada di Port'Oria trae il proprio nome dall'antica porta cittadina che volge ad Oriente e fin dal Quattrocento chiude la cinta murata della città vecchia. Oltre i solidi battenti che un tempo venivano sprangati al tramonto, in basso si stende il Rione cittadino, che comprende Borgo Ruga e più oltre Nassa e Tortesen, cuore del Quartiere. Si estende poi al Monte Telva e alla Chiesa di San Paolo, sino a Largo Castaldi che con via Garibaldi conduce alla Stazione ferroviaria. Tutt'intorno stanno i Rioni di Pont, Nemeggio, Villapaiera, Celarda, Anzù, Canal, Croci e Sanzan. Nel suo territorio, sullo sperone roccioso del Monte Miesna, si erge il Santuario dei Santi Vittore e Corona, patroni della città di Feltre. Un complesso artistico-architettonico tra i più importanti dell'Alto Veneto, di stile romanico con chiari influssi bizantino-ravennati, eretto a partire dal XI secolo. Nel 1355, durante una delle sue visite a Feltre, l'Imperatore Carlo IV avrebbe donato al Santuario, in cambio di alcune reliquie, il proprio manto regale, ora conservato al Museo Civico. Anche il figlio Sigismondo visitò il Santuario nel 1411 e, alla guisa del padre, fece apporre l'aquila boema in marmo, ancor oggi visibile, sopra il portone d'ingresso del Santuario, a perenne ricordo del loro passaggio. Proprio alla casata Imperiale Boema, si rifà l'insegna del Quartiere di Port'oria, che mostra l'aquila bicipite nera in campo oro. Alla Contrada dai colori giallo-neri appartengono le antiche famiglie nobiliari legate al proprio territorio rionale: i Bovio, i Teuponi, i Celarda, gli Dei, i Rainoni e gli Zasio. E proprio al rapporto con l'intero suo territorio tendono gli sforzi del Quartiere, che può per ora vantare fattive collaborazioni con i Consigli Direttivi di due importanti ed attivi gruppi frazionali: "U.S. Virtus" di Nemeggio e "U.S. San Vittore" di Anzù. Resta soltanto da rammentare che il Quartiere di Port'Oria ha vinto per tre volte il "Palio dei quindici ducati d'oro": nel 1990, nel 1998 e nel 1999.



A. Sampieri: Piazza Maggiore a Feltre, china acquerellata, 1992

Alfonso Sampieri

**TEMPO**  
di **SPORT** due  
**DIADORA**

32030 FONZASO (BL)  
Zona Industriale  
Tel. 0439.56553



pavimenti legno - plastica - moquettes

FELTRE (BL) - tel. 0439.89074/840208 - fax 0439.840208

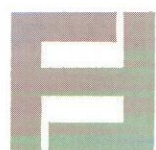

**FORGI ALLUMINIO 3** s.r.l.

STAMPATI LEGHE LEGGERE  
FORGING OF LIGHT ALLOYS

PEDAVERA (BL) - Via E. Fermi, 2 - Tel. 0439.301005 r.a. - Fax 0439.302443



# Atleti di Port' Oria

## STAFFETTA

(per contatti Lucio Sacchet 0439-391431; 0328-8296107)

Roberto Curto Jean De Bortoli Abdelaziz Majoubi Paolo Moret Lucio Sacchet

Poter partecipare, e magari vincere una gara del Palio è un'esperienza che dà, oltre ad un grande onore, anche un'enorme gioia. La Staffetta è una competizione dove la vittoria si può sempre afferrare, ma può anche sfuggire di mano in qualsiasi momento. La gara è corsa da quattro atleti e chiunque di loro può sbagliare. La fatica e l'impegno non mancano comunque in nessun caso, che si giunga primi, oppure ultimi. Tutto quello che c'è prima della gara è fatica e allenamento, ma anche tanta amicizia e soddisfazione, al di là dell'esito finale. A differenza di una qualsiasi staffetta, nel Palio cambiano sia lo stato d'animo che le emozioni. Correre una gara può non sembrare nulla, ma correre per il Quartiere dell'Aquila, in mezzo all'incitamento dei contradaioli, fa provare una sensazione unica. Iniziando la salita, per esempio, ci s'imbatte nei primi tifosi, e poi, via via che si sale verso Piazza Maggiore, s'incontrano i Tamburini dei quattro Quartieri, che con enorme trambusto danno la carica, gli Sbandieratori, che urlano a squarciagola facendo roteare i loro vessilli e sembrano sospingere veloci al traguardo. Arrivati nel pieno della Piazza festante, coi figuranti vestiti dei loro costumi sgargianti, sembra quasi di poter tornare ai tempi remoti nei quali il Palio è nato. E poi l'attimo, della vittoria che tutto redime o di una sconfitta che va ricacciata all'inferno.



Foto Adriano Barioli



## IMMOBILIARE

di Corona Massimiliano

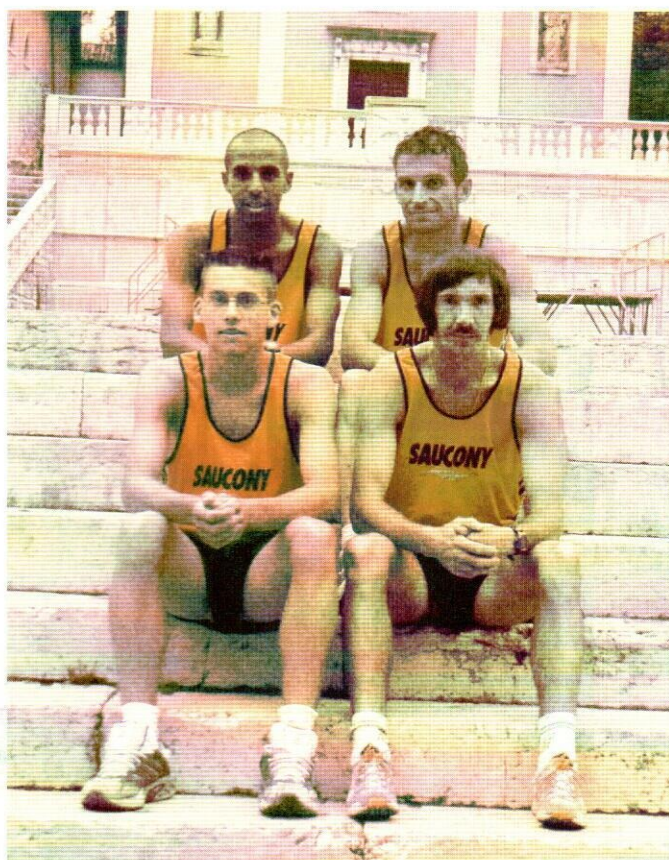
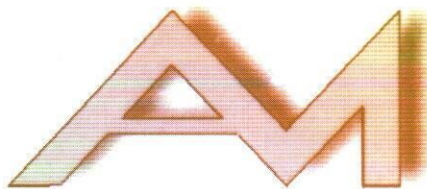
Via Cornelio Castaldi, 2 - 32032 FARRA DI FELTRE (BL)

Tel. 0439.880422 - Fax 0439.849226 - Cell. 348.9321835 - am.immobiliare@tin.it



## TECNOGROUP

vendita macchine per ufficio

PC OLIDATA  
COPIA INFOTEC

Via Monte Grappa, 26 - FELTRE (BL) - tel. 0439.840382

Internet: WWW.TECNOGROUP.COM - e-mail: info@tecnogroup.com



# Atleti di Port'Oria

## TIRO con l'ARCO

(per contatti Dino Zannol 0338-1998374)

Matteo D'Agostini Marzia Lazzarotto Denis Cescato Dino Zannol

Quelli del Tiro con l'Arco? Si chiamano Denis, Marzia, Matteo e Dino. Si allenano tutto l'anno per dare il meglio di sè ad ogni gara. La competizione più sentita è per forza di cose il Palio di Feltre. Forse perchè la si gioca in casa, oppure per la particolarità dell'atmosfera che vi si respira, ma ogni primo sabato d'agosto la tensione che avvolge gli atleti sale, sin quasi a raggiungere le soglie dell'isterismo. A prima vista, il Tiro con l'Arco sembra una disciplina facile. In realtà, sono la tecnica, la concentrazione e le tante ore di allenamento che permettono di raggiungere i risultati. Palio di Feltre a parte, durante l'anno questi atleti gareggiano assieme agli Arcieri del Piave, loro Società d'appartenenza, per il Campionato Italiano. Quest'anno, i risultati del loro duro lavoro sono stati rilevanti. Tre qualificazioni al Campionato Italiano. Quattro al Campionato Regionale, con la vittoria finale. Tutti coloro che fossero interessati ad avvicinarsi a una disciplina così affascinante, non abbiano timore di contattarli.

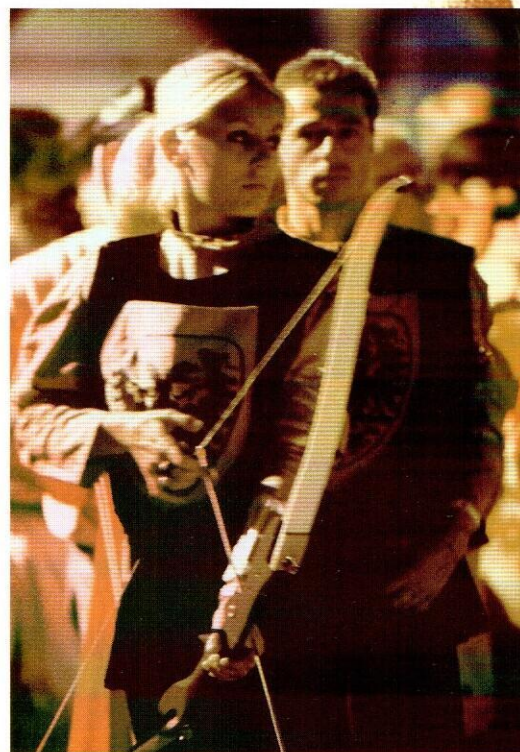

Archivio fotografico del Quartiere

### FELTRE AUTOPARCO S.C.R.L.

Officina Autorizzata IVECO

ESEGUE REVISIONI DI AUTOVETTURE, AUTOMEZZI E MOTO  
CON I PROPRI TECNICI

**ATTENZIONE: LA NOVITÀ!**

Officina abilitata per la revisione di ciclomotori e motoveicoli

Info: tel. 0439.304835

Via Brigata Bologna, 19 - FELTRE (BL)  
Tel. 0439.304835 - Fax 0439.301780  
e-mail: [feltre.autoparco@tecnodata.com](mailto:feltre.autoparco@tecnodata.com)

### Autoparco Feltre

Soc. coop SRL

#### AGENZIA PRATICHE AUTOMOBILISTICHE

- ASSISTENZA REVISIONE AUTOVEICOLI, MOTOVEICOLI E AUTOCARRI
- ASSISTENZA COLLAUDI, IMMATICOLAZIONI, TRASFERIMENTI DI PROPRIETÀ
- PRATICHE MERCI C/TERZI C/PROPRIO
- VISURE CERTIFICATI DELLA CAMERA DI COMMERCIO E DEL PRA E OMOLOGAZIONI
- SERVIZIO DI RISCOSSIONE BOLLI AUTO PRESSO I NOSTRI UFFICI, ANCHE PRIMA IMMATICOLAZIONE

**LA NOVITÀ PER IL TUO BOLLO AUTO  
RIVOLGITI PRESSO LA NOSTRA SEDE**



FELTRE (BL)  
Viale Pedavena, 7/B  
Tel. 0439.302414  
Fax 0439.304087



*stracchino  
nonno nanni*

Lunardi Francesco s.r.l.  
DISTRIBUZIONE ALIMENTARE



# Atleti di Port' Oria

## TIRO alla FUNE

(per contatti Cristiano Natalone 0439-89341)

Renato Prigol (capitano) Lamberto Bonan Elvis Canei Omar Canei Matteo Munari  
Cristiano Natalone Mirko Toigo Renato Prigol Mirco Toigo

Tutti gli atleti che compongono la squadra di Tiro alla Fune del Quartiere di Port' Oria fanno parte dei "Tiratori Fune Feltre" e partecipano a gare sia nazionali che internazionali. Senz'alcun dubbio, però, la gara più bella e avvincente, capace di trasmettere le emozioni più forti, è quella del Palio. Le giornate che precedono la gara passano lente, cariche di tensione. Si svolgono gli ultimi allenamenti, si collauda l'assetto di gara della squadra, si vive insieme per gran parte del tempo in un crescendo di adrenalina. Quando infine arriva il sabato, al momento della pesatura, la tensione è palpabile, in attesa del responso della bilancia. Dopo una nottata quasi insonne, sorge il sole del giorno più lungo ed appassionante. Tutti gli atleti sono pronti ad esprimersi al cento per cento. Si guarda con frenesia l'orologio, attendendo il pomeriggio per potersi battere. Quando poi mancano pochi minuti, la mente è attraversata da un unico pensiero, quello della vittoria contro tutto e tutti per l'onore della nostra amata Aquila. L'ingresso in Pra' del Moro segna l'apice della tensione. Sappiamo bene che ancora una volta siamo i favoriti e che l'intero pubblico ci fissa, attendendo la nostra prestazione. Chi con fiducia, come i nostri contradaioi, chi nella speranza di una disfatta. Al fischio d'inizio tutto sembra irreale e la meravigliosa cornice del catino di Pra' del Moro svanisce ai nostri occhi, lasciandoci davanti soltanto gli avversari. Da battere.

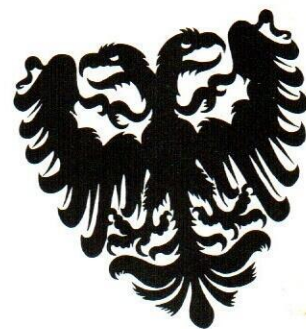

Archivio fotografico del Quartiere



# Adecco

Società di fornitura di Lavoro Temporaneo

Marila Bernard - *Direttore di Filiale*

Piazzetta della Lana, 16  
32032 FELTRE (BL)

Tel. 0439.80018 - Fax 0439.840745

E-mail: feltre.lana@adecco.it

# PNEUS MARKET

CENTRI ASSISTENZA PNEUMATICI

FELTRE (BL) - Tel. 0439.80142

Ponte nelle Alpi (BL) - Tel. 0437.998813

Sedico (BL) - Tel. 0437.853088

Transacqua (TN) - Tel. 0439.62677

Bassano del Grappa (VI) - Tel. 0424.529192



# Corsa dei Cavalli



**G.W.F. HEGEL**

*Foto Cioen - Feltre*

“Infatti, il cavallo sta in generale in rapporto diretto con il valore, il coraggio, l'abilità dell'eroismo umano e della sua bellezza.”  
(Georg Wilhelm Friedrich Hegel, Estetica, Torino, Einaudi, 1972, p.848)

**VITTORIO ALFIERI**

“Coll'occasione di queste nozze, aveva anche ottenuto molto allargamento nella facoltà di spendere il mio, il che non mi si poteva oramai legalmente negare. E da questo ne nacque la compra del mio primo cavallo, che venne anche meco nella villeggiatura di Cumiana. Era questo cavallo un bellissimo sardo, di mantello bianco, di fattezze distinte, massime la testa, l'incollatura ed il petto. Lo amai con furore, e non me lo rammento mai senza una vivissima emozione. La mia passione per esso andò al segno di guastarmi la quiete, togliermi la fame ed il sonno, ogni qual volta egli aveva alcuno incommoduccio; il che succedeva assai spesso, perché egli era molto ardente, e delicato ad un tempo; e quando poi l'aveva fra le gambe, il mio affetto non m'impediva di tormentarlo, e malmenarlo anche tal volta, quando non volea fare a modo mio. La delicatezza di questo prezioso animale mi servì ben tosto di pretesto per volerne un altro di più, e dopo quello due altri di carrozza, e poi uno di calessetto, e poi due altri di sella, e così in men d'un anno arrivai sino a otto, fra gli schiamazzi del tenacissimo curatore, ch'io lasciava pur cantare a suo piacimento.” (Vittorio Alfieri, Vita, Torino, Einaudi, 1967, pp.54-55)

FABBRICA  
DIVANI  
e POLTRONE

**DEPIAN**  
salotti

FOEN di FELTRE (BL) - Tel. 0439/300008 (2 linee r.a.)



**SAT.EL**

antifurti • sistemi di allarme • casseforti  
motorizzazione portoni e cancelli • porte automatiche

SAT.EL ELETTRONICA S.r.l.

Via Carlo Rizzarda, 4  
32032 FELTRE (BL)  
Tel. 0439.89313  
Fax 0439.847049

**ELKRON**

**B** **Bordogna** s.p.a.





# Tamburini di Port'Orla

(per contatti Francesco D'Isep 0439-390341, Daniele Mammani 0439-80843)



Foto Cioen - Feltre

Michel Corrent (rullante)

Sara Bertelle

Emanuele Corrent

Valentina Damin

Enrica Gallina

Irene Pizzin

Cinzia Gallina (rullante)

Flavio Cargnel

Isabella Cossalter

Francesco D'Isep

Alessandra Pizzin

Sara Spada

Elisa Zatta



Foto Adriano Baroli

IMPRESA EDILE

**Boz Silvio & C.** s.n.c.

Via Cavalieri di Vittorio Veneto - 32032 FELTRE (BL)  
Cell. 335.5444199

**EURO Point**

**ALBACOM**

**omnitel**  
vodafone

Rivenditore autorizzato

FELTRE - V.LE RIZZARDA, 8/B - 32032 FELTRE (BL) - TEL. 0439.89900 - FAX 0439.89001  
S. GIUSTINA - VIA FELTRE, 51 - 32035 S. GIUSTINA (BL) - TEL. 0437.858730 - FAX 0437.857587  
BELLUNO - VIA MEZZATERRA, 27 - 32100 BELLUNO - TEL. 0437.943631 - FAX 0437.958751

**ELETTROMECCANICA D'ISEP**

IMPIANTI ELETTRICI CIVILI E INDUSTRIALI  
RIPARAZIONI ELETTROUTENSILI  
MANUTENZIONE E AVVOLGIMENTI MOTORI  
TERMOTECNICA

di D'Isep Tiziano

Via Nazionale, 21 - BUSCHE di Cesiomaggiore (BL)  
tel. 0439.390135



# Sbandieratori di Port'Oria

(per contatti Fabio Sampieri 0439-391294, Daniele Mammani 0439-80843)

Campigotto Marco Corso Lorenzo D'Agostini Matteo Prigol Nicola Cargnel Marco  
D'Agostini Fabio Groff Stefano Sampieri Fabio



Foto Cioen - Feltre

Un ruolo importante nella manifestazione del Palio premia di sicuro il nostro splendido corteo storico. Corteo che identifica le famiglie, i colori e i vessilli appartenenti al Quartiere di Port'Oria, composto di dame e cavalieri, alfieri, popolani ed arcieri. Ad aprire il corteo ci sono sempre loro, i tamburini e gli sbandieratori: la voce ed il volto del Quartiere. La sua voce è il perenne rullio dei tamburi, il suo volto il continuo sventolio delle bandiere. Ritmi più incalzanti, quasi militareschi, alternati a passaggi d'aerea serenità. A dominare ogni cosa è l'aquila, dipinta sulla tela delle bandiere che vengono lanciate in aria quasi a far sì che l'amato rapace possa controllare l'andamento e la perfetta esecuzione del corteo e delle gare. Tamburini e Sbandieratori non sono due gruppi separati, ma un'unica cosa, quasi una sola persona. Il gioco delle bandiere è al centro di ogni esibizione, ma importanti sono gli altri elementi che portano alla perfetta riuscita dello spettacolo. Così, i tamburi sono l'elemento essenziale nella coreografia complessiva. Il suono dei tamburi esalta infatti l'attenzione, richiama il pensiero alle piazze medievali in cui si svolgevano parate cui il popolo assisteva con lo spirito di chi musica non ne sentiva quasi mai. I tamburi preparano allo spettacolo che ha il suo apice quando, al rullo sempre più serrato, s'aggiunge il fruscio fortissimo della seta delle bandiere. A questo punto l'attenzione dello spettatore è catalizzata del tutto e il gruppo di Tamburini e Sbandieratori può esibirsi completamente in uno spettacolo in cui sono tutt'uno la musica e il gioco delle bandiere. Nel Palio, il gruppo scandisce il ritmo di tutto ciò che accade in mezzo al corteo e durante lo svolgimento delle gare, con ritmi che rispecchiano in modo identico i sentimenti e le sensazioni dei contradaiooli e degli atleti impegnati nelle quattro discipline. È tutto un brulicare di ritmo, insistente e continuo, mentre il corteo attraversa la cittadella, ritmo che aumenta sempre più d'intensità, sino a sfociare in una tensione quasi palpabile, quando si giunge al campo di gara. E la tensione è dettata dalle sbandierate propiziatriche, accompagnate dai colpi di tamburo che attendono impazienti il verdetto del Palio.

**BAR ALPINO**  
  
Totocalcio  
TRI  
totip  
Super Englotto

di Bee Livio

Via Belluno, 36  
FELTRE (BL)

**GARBIN**  
VIAGGI

AGENZIA VIAGGI - TOUR OPERATOR - NOLEGGIO PULLMAN

FELTRE (BL) - Via XIV Agosto, 1/A - Tel. 0439.840216 - Fax 0439.840238  
TRICHIANA (BL) - Via Roma, 32 - Tel. 0437.555636 - Fax 0437.557314



**SLONGO**

EROS & C. sas

**MACELLERIA  
GASTRONOMIA**

VILLABRUNA di FELTRE (BL) - Via Calzini, 1 - Tel. 0439.42012



# Il Quartiere di Port'Oria

All'inizio la rievocazione storica del Palio della città di Feltre partì quasi in sordina, acquistando man mano conoscenza ed interesse. Così fu anche per il Quartiere dell'Aquila Bicipite. Di fatto, fino al termine degli anni Ottanta il Palio è stato un banco di prova per il quale solo i contradaioi offrivano la loro opera, tanto che il volontariato era l'unico mezzo di sostentamento. Per ben tre anni consecutivi si raccolsero cartoni per poter racimolare qualche lira, spesa poi per improntare i primi costumi d'epoca. Faticacce, che forse adesso che si è giunti alla XXI edizione del Palio può far sorridere, sforzi e sacrifici che hanno contribuito, negli anni, alla crescita del Quartiere e del Palio stesso. A dire il vero, il nostro Quartiere ha sempre avuto carenza di risorse economiche, specie nel primo decennio, con relativa mancanza di risultati, tanto da essere definito la "Cenerentola". Encomiabile, quindi, la tenacia e la dedizione dell'epico periodo di reggenza da parte del triumvirato, costituito dal Presidente Renzo Schenal e dal Vice-Presidente Aldo De Bastiani, coadiuvati da Paolo Dalla Corte, che per dieci lunghi anni hanno portato avanti le sorti di Port'Oria, sino all'agosto del 1990, data giubilare della decima edizione del Palio cittadino, che li ha giustamente premiati con la vittoria del tanto agognato "drappo". Da quel giorno, la loro eredità è passata nelle mani di un drappello di giovani pieni d'entusiasmo e intraprendenza, segnando una svolta decisiva anche nell'impostazione del Quartiere. Si sono succeduti alla guida del Quartiere Luca Cassol nelle edizioni 1991, 1992 e 1993, che hanno portato i colori dell'Aquila bicipite ad un inatteso coinvolgimento dei Rioni, sfiorando la vittoria nel 1992 e nel 1993. Quindi, dal 1994 al 1995, Lamberto Bonan che ha continuato a tenere il Quartiere ai massimi livelli. L'appellativo di "Cenerentola" era ormai dimenticato, anzi si cominciavano a temere seriamente la tenacia e la preparazione di Port'Oria. Nel 1996 ad impegnarsi in prima persona è ancora Luca Cassol, sempre ad un soffio dalla vittoria, quindi nel 1997 è la volta di Lucio Dorz. Sette anni ai massimi livelli, colmi di merito, che per varie ragioni non hanno premiato gli sforzi, la caparbieta e la dedizione dei giovani Priori. Ormai il Quartiere era infine pronto, supportato dalla piena volontà del risultato, dai propri sostenitori e da una invidiabile simpatia che lo fa prediligere agli altri Quartieri. Siamo nel 1998, ritorna alla testa del Quartiere il "vecio" Aldo De Bastiani e, nonostante sia provato da una grave malattia, riesce a portare Port'Oria ad una strepitosa doppietta nel Palio del 1998 e del 1999. Una "Fiaba" divenuta realtà, resa però amara dalla scomparsa dell'amato concittadino e Consigliere Bepi Barp. L'edizione del 2000 ci ha visti ancora protagonisti, con un Palio "soffiato" all'ultimo. Il XXI Palio nasce nel lutto di Quartiere per la perdita, a causa di una grave malattia, del nostro impareggiabile Aldo De Bastiani, colonna portante del Quartiere e del Palio stesso. Per questa ragione, l'Aquila è intenzionata con ogni mezzo ad ottenere la vittoria del "Drappo dei quindici ducati d'oro", quale segno di riconoscenza per quanto ha fatto Aldo per il nostro Quartiere.

Alfonso Sampieri.

## Albergo Ristorante



dei F.lli Biesuz snc  
Via Casonetto, 174  
FELTRE (BL)  
Tel. 0439.391148

Chiuso il giovedì

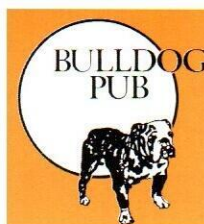

## BULLDOG SCOTTISH PUB

dalla Scozia Birre, Whisky e Piatti tipici  
anche a mezzogiorno

Orari 08,00 - 02,00 chiuso lunedì

FELTRE (BL) - Via Casonetto, 177 - Tel. 0439.391117

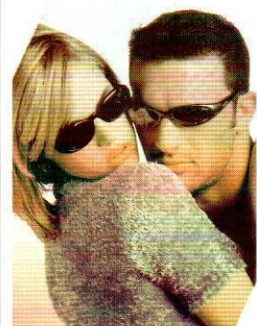

# okki blu

Vasto assortimento  
occhiali da vista, sole  
e sportivi di nostra  
produzione e delle  
migliori marche.  
Vendita lenti a contatto  
e tutti gli accessori  
per occhiali



centro ottico OKKIBLU s.r.l. - Strada Statale Feltrina, 20 - Quero (BL) - Tel. e fax 0439.788323



# Sottoscrizione per il Restauro del Capitel de Tortesen

Nella piccola piazza di Tortesen, "cuore del Quartiere giallonero" si trova l'antico capitello detto appunto Capitel de Tortesen, che fa da angolo con la Piazza e l'attuale via Cumano. L'antico borgo Torteseo era sicuramente conosciuto dai viandanti che arrivavano in Feltre dal Trevigiano. Oltrepassando la Chiesa di Anzù si apriva la strada che, salendo a San Paolo, portava in Contrada Avogadro verso la Porta Imperiale e quindi in Cittadella. Seguendo però un altro percorso, attraverso il borgo Torteseo si arrivava alla Chiesa di Ognissanti, con annessa dogana, Monastero Agostiniano e Ospitale, e quindi alla ripida salita sino a Port'Orla e poi in Piazza Maggiore. Tortesen poteva essere stato un punto di fermata e ristoro per i viaggiatori che entravano in Feltre: alcuni dicono che una delle antiche case del borgo fosse una locanda. Come è usuale trovare agli incroci più frequentati o all'entrata del paese un'edicola come segno di protezione divina, in Tortesen si eresse un capitello molto grande dedicato alla Vergine Maria del Carmelo, o del Carmine, con affresco nella nicchia centrale e due laterali ormai andati perduti, che nell'insieme formavano un trittico assai particolare.



Foto Alfonso Sampieri

Guardando l'affresco, ora protetto da un vetro, si può notare sul petto della Vergine un panno rosaceo: lo scapolare. Quest'oggetto devozionale fu dato in visione dalla Vergine a San Simone Stok nel 1251 con la promessa che chiunque l'avesse indossato avrebbe ottenuto la liberazione dalle pene dell'inferno. Grande era e rimane la devozione per l'immagine mariana e questo segno della misericordia divina (Festa del 16 luglio). Non vi sono certezze sulla data in cui il capitello sarebbe stato eretto. L'affresco, invece, analizzato dal professor Sergio Claut, viene definito come opera di anonimo del tardo Seicento che si ispira ad una pittura del Luzzo già in casa Muffoni ed ora al Museo Civico di Feltre. La studiosa Giuditta Guiotto sposa una tesi diversa, più propensa all'attribuzione al Morto da Feltre, e richiama l'attenzione sul sapiente uso del colore e sulla "sua sensibilità particolare nel trattare i piani del volto e renderli con naturalezza. Se quindi il pittore è lo stesso, come pare possibile data la quasi perfetta sovrapposibilità delle due opere (affresco al Museo civico e Capitello del Tortesen) dovremmo datare ad un'epoca parecchio precedente il piccolo affresco di Tortesen mai attribuito chiaramente a nessuno" (L'amico del Popolo, 23 ottobre 1999). Rimane certo che il recupero del Capitello è assai meritevole, al di là delle considerazioni artistiche sul suo pregio, per il simbolo devozionale e caratteristico che ne è stato nei secoli e che rimane a tutt'oggi. Nel muro a lato del capitello, c'è la "buca" in marmo delle elemosine, ora non più in uso: vi è scolpita la frase "Elemosina per la B V M", mentre è sempre vivo e presente il segno di una candela accesa. Il grosso sasso ai piedi dell'edicola viene ancora adesso usato dai fedeli per giungere più comodamente a sistemare i fiori freschi alla Madonna, che non mancano mai.

Alfonso Sampieri.

## VIVAIO DALL'O' IVANO

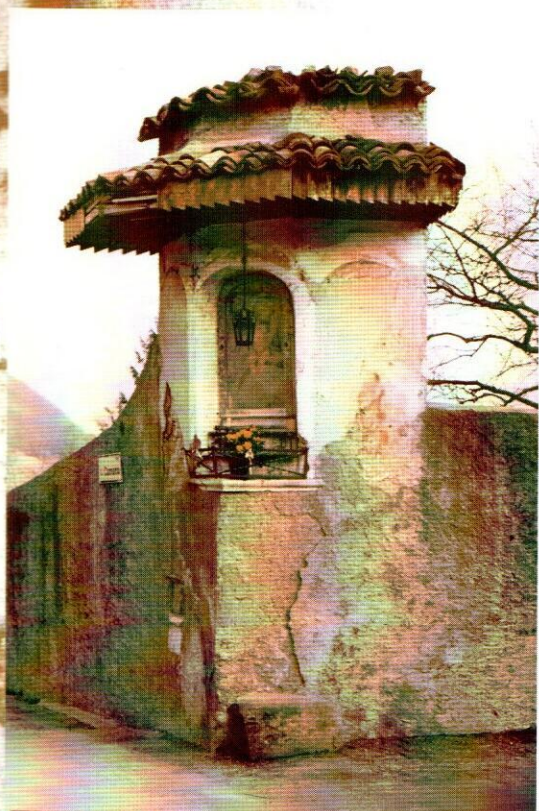
Vendita piante da balcone, giardino, orto di produzione propria

Via Dorgnan, 18 - 32020 Busche di Cesiomaggiore (BL)

Tel. 0439.390219

**NUOVO PUNTO VENDITA**

Via Casonetto - FELTRE (BL) - Tel 0439.390219 - 368.7598541

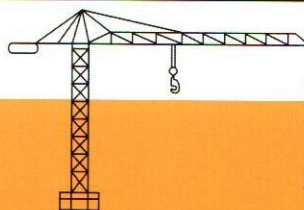

IMPRESA EDILE

**F.LLI CURTO** s.n.c.

di Curto Silvio & C.

Via M. Cornella, 26 - 32030 QUERO (BL)

Tel. 0439.787705 - Cell. 330.242097

**FER-COM**

Forniture per l'industria e l'artigianato

Via dell'Artigiano, 4 BELLUNO  
Tel. 0437.31610 - Fax 0437.32772

**FEAUT** s.r.l.

FELTRE (BL)

Rivenditore specializzato

**BOSCH**

Elettrotensili

**FERCOM**  
**2000** - BELLUNO  
Ferramenta Casa Giardino





G R O U P P E  
**PAREDES**

**con voi  
 nel mondo  
 dell'igiene**



Distributore automatico di asciugamani carta a rotolo

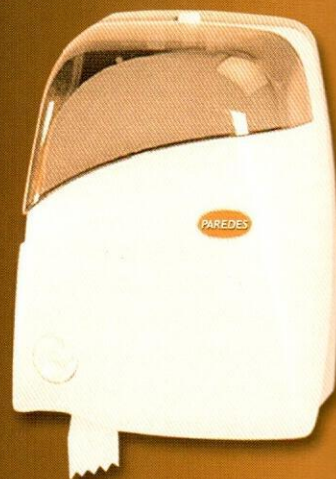

Distributore di carta igienica

Il Gruppo Paredes, in Europa, lavora da quasi 60 anni a fianco della propria clientela con lo scopo di studiare nuovi prodotti in grado di soddisfare le più svariate esigenze nel campo dell'igiene e del lavaggio professionale delle mani.

L'esperienza maturata nel settore ospedaliero è stata estesa alla clientela del settore agro-alimentare, terziario e collettività in genere. La Paredes oggi è l'unica azienda sul mercato capace di garantire un controllo in prima persona dalla produzione alla distribuzione delle apparecchiature e dei prodotti di consumo.

Questo significa per l'utente finale la garanzia di:

- controllo della qualità
- perfetto equilibrio tra prodotto distribuito e distributore
- rimanere al passo con l'innovazione tecnologica del prodotto
- disponibilità continua di apparecchiature e pezzi di ricambio.

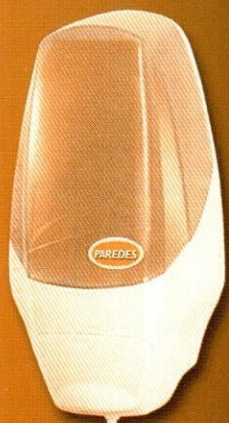

Distributore di sapone in crema



Distributore di sanificante per toilette

**Filiale di Padova: Tel. 049.8765333**

## NEUTRALIZZATORE d'ODORI

## RESTORATOR

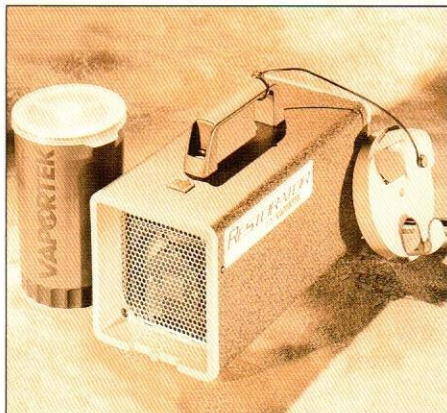

### PRINCIPIO:

Il RESTORATOR diffonde rapidamente un vapore secco: il NEUTROX-GAMMA, composto da 52 essenze naturali, molto concentrate, 100% biodegradabili e non tossiche.

Il Neutrox-Gamma non maschera gli odori, li neutralizza olfattivamente.

### CARATTERISTICHE:

- Peso 1,7 Kg
- Dimensioni H: 17 cm; L: 13 cm; P: 28,5 cm
- Voltaggio 220 volts Presa Euro
- Regolazione interruttore spento-acceso
- Volume d'utilizzazione - secondo gli odori - da 500 a 1000 m<sup>2</sup>
- La ricarica ha una durata di vita di minimo 240 ore
- Il Restorator tratta rapidamente e puntualmente
- Omologato CE
- Garantito 2 anni

### POSIZIONE:

Da preferire in alto (2 m e più)

### APPLICAZIONI:

- Interno d'automobili, bus, taxi
- Refrigeratori industriali
- Tappeti, mobili, odori d'umidità
- Trattamenti degli odori dopo gli incendi, dopo allagamenti
- Canili
- Laboratori
- Odori di fumo e di grassi

Hotels: camere fumatori, ingressi, vano ascensori

### CONDIZIONI D'UTILIZZO:

30 minuti di utilizzo del RESTORATOR, per trattare la maggior parte dei problemi riscontrati.

### REFERENZE:

Nel 1997, 700 garagisti hanno utilizzato RESTORATOR, per trattare i veicoli d'occasione senza bisogno di ripulire le sellerie, e senza apporto d'umidità nel veicolo.

Le grandi catene alberghiere usano il Restorator per trattare le camere "Fumatori".



# Appuntamenti

## BENEDIZIONE E BATTESIMO

Piazza di Tortesen - Mercoledì 1 Agosto - ore 21,00

Tradizione oramai consolidata che il mercoledì antecedente la disfida tra i Quartieri, nel suggestivo Rione di Tortesen venga celebrata la Cerimonia d'Investitura per atleti, cavalieri e destrieri di Port'Oria. Il giuramento di fedeltà alle insegne giallo-nera, seguito dalla cerimonia solenne di Benedizione, suggella il legame tra atleti e contradaioli, uniti per l'unico obiettivo: far volare alta nel cielo l'Aquila Bicipite. Altro momento particolarmente affascinante della serata è il Battesimo dei nuovi contradaioli. A giovani e meno giovani, neonati o neoresidenti, Feltrini a tutto modo o spauriti "foresti", viene consegnato un attestato che certifica l'iscrizione all'Anagrafe Ufficiale del Quartiere. Unica condizione: una solida e indomita fede giallo-nera

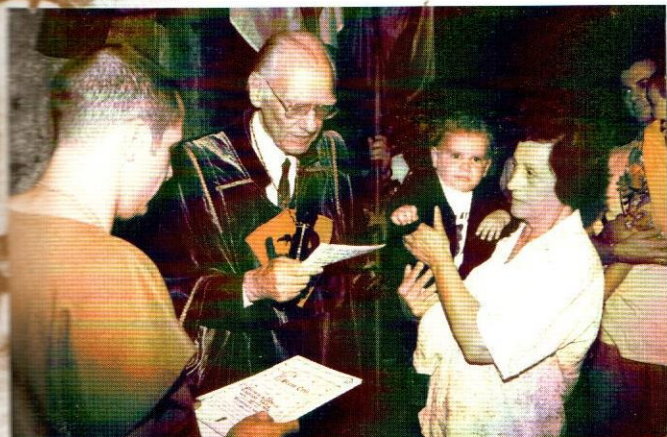

Archivio fotografico di Quartiere

## CENA

Piazza di Tortesen - Sabato 28 Luglio - ore 19,30

Con la luce del tramonto ancora negli occhi, le stelle che si fanno via via più luminose e il bagliore supremo del Castello d'Alboino, inizia la Cena ufficiale del Quartiere nella suggestiva, storica e materna Piazza di Tortesen. La tradizione, l'unione, l'amicizia e la fede, come guidate da una stella cometa, fanno convergere al centro di questo piccolo mondo antico tutti i contradaioli che, lasciate le dimore nell'amato Rione, da San Paolo a San Vittore, dal Tomatico alla solennità della Porta, dal Caorame sino a toccare le sacre acque del Piave, si uniscono nel vivo splendore della Festa giallo-nera. E proprio qui, grazie alla magica intimità della Piazza, ha inizio il Palio dell'Aquila Bicipite. Accompagnati dalla musica, vengono consumati gli ottimi piatti della tradizione feltrina, mentre si studiano le strategie tra gli atleti, si organizza il tifo e, intonando inni alla vittoria e scongiurarsi alla malasorte, si brinda ad oltranza. Da sempre è questa la migliore occasione, data alle genti "foresti", per conoscere e vivere, apprezzare ed amare lo spirito del Quartiere di Port'Oria, la passione, l'impegno e la gioia che uniscono i suoi contradaioli. Accompagnati dal profumo della cervogia e del vino, gli animi si riempiono di gioia, d'agonismo, d'amicizia e, attraverso danze sfrenate, lo spirito dell'Aquila giallo-nera si diffonde lungo la notte tra le genti feltrine, pronte ad accogliere col consueto grande entusiasmo una nuova edizione del Palio d'Agosto. Senza dubbio quest'anno i veloci staffettisti, gli infallibili arcieri, i poderosi e instancabili tiratori alla fune, gli agili fantini, accomunati alle genti del Quartiere, porteranno nel cuore indissolubile il ricordo del nostro indimenticabile Priore. Aldo, tra le stelle del cielo d'Agosto, sosterrà gli amati colori giallo-neri con la sua innata energia. Che sia Festa, che sia Palio, che sia di nuovo Vittoria per Port'Oria!

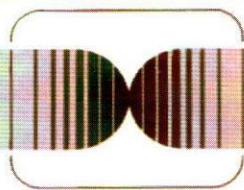

studio  
scottini s.a.s.  
pubblicità



SARTOR  
AUTOSERVIZI  
FELTRE (BELLUNO)

- TRASPORTO PERSONE DA E PER TUTTA EUROPA • MINIBUS DA 7 A 9 POSTI
- TRASPORTO DISABILI CON CARROZZINA O AUTOLETTIGA
- SERVIZIO ASSISTENZA GARE SPORTIVE CON AUTOAMBULANZA
- SOCCORSO STRADALE CON RECUPERO AUTO PASSEGGERO E BAGAGLIO
- TEL. E FAX 0439.83641 - CELL. 329.2703376 - GRADITA LA PRENOTAZIONE





# Appuntamenti

## FIACCOLATA di PORT'ORIA

partenza dalla Piazza di Torsesen - Sabato 4 Agosto - ore 21.00

La suggestiva parata di sostenitori e simpatizzanti di Port'Oria che, fiaccola in mano, illumineranno la notte feltrina, prenderà avvio ancora una volta dalla Piazza di Torsesen, attraversando da cima a fondo il Rione Cittadino prima di riversarsi in una Piazza Maggiore gremita di folla. Da Nemeggio a Sanzan, da Pont a Canal, fino a Celarda, Anzù e Villapaiera, una fetta d'umanità portoriana riempirà col suo spirito la nostra sfilata, infondendole allegria ed emozione. Come da consuetudine doverosa, l'ingresso nella Cittadella avverrà per Port'Oria, con l'omaggio all'altero emblema che a fuoco ci marchia il cuore, onde propiziarsi i favori dell'Aquila per il torneo che sublima gli sforzi di un anno intero. All'unisono i quattro Quartieri entreranno sulla scena delle gare notturne, fronteggiandosi già con la consistenza dei cortei, l'entusiasmo che li anima, la viva luce che ne emana. Ognuno, con la fiaccola in mano, oppure soltanto con la propria gradita presenza, potrà in tal modo infondere nuovo vigore agli atleti, nell'attesa che infine scendano in campo col loro valore, pronti a tutto per rendere omaggio al nostro orgoglioso e compatto furore. In corteo, dunque, illuminando a giorno Port'Oria e l'intera Piazza Maggiore, sentendosi come una piuma dell'Aquila, alzandola in volo ancora più in alto.



# Quartiere Port'Oria

Archivio fotografico di Quartiere

**DIMENSIONE**  
**luce**

**DIMENSIONE LUCE** sas  
di Polesana Ivanis e C.

Via Belluno, 38 - 32036 SEDICO (BL) - Tel. 0437.852303 r.a. - Fax 0437.838080  
Filiale: V.le M. Grappa, 9 - 32032 FELTRE (BL) - Tel. 0439.80288 - Fax 0439.849959

**IMECO**

**COPERTURE METALLICHE E IMPERMEABILIZZAZIONI  
BONIFICHE AMIANTO**

Sede Legale: Via Paolina, 18 - FELTRE (BL) - Ufficio Tecnico Amministrativo: Via Cason, 1 - FELTRE (BL)  
Tel. 0439.303636 - Fax 0439.317035 - E-mail: imecosnc@libero.it



# Feltre nel Quattrocento

La storia di Feltre avrebbe avuto un corso ben differente, se il duca Gian Galeazzo Visconti non fosse morto improvvisamente nel 1402. Egli aveva ormai assunto il controllo dell'intero Nord Italia, si era da poco impadronito di Pisa e si accingeva ad entrare in Toscana per farsi incoronare Re d'Italia a Firenze. Alla sua morte, i tanti avversari dei Visconti si misero in moto, primi fra tutti i Carraresi, che già nel 1403 tornarono in possesso delle due città-stato di Feltre e Belluno. In quest'ultima i Guelfi, fedeli al Pontefice, rialzarono il capo e affrontarono a viso aperto i Ghibellini. Si combatté corpo a corpo per le vie della città: fu una carneficina. I Ghibellini non ebbero altra strada, se non quella di ricorrere ai Veneziani, che già occupavano Ceneda e Serravalle. I Veneziani non si fecero pregare: presero la città con un forte esercito ed il Provveditore di Terraferma si accampò in Campedel, con il pretesto di difendere i diritti della reggente Caterina Visconti. Tutto doveva avvenire nella legalità. La Duchessa aveva bisogno di denaro e a Venezia faceva assai comodo avere via libera verso la Germania. L'accordo fu raggiunto in breve tempo e Caterina vendette alla Serenissima le due città-stato. Gioirono, i Bellunesi, nel cambiar padrone. Feltre tentennò, ma alla fine cedette e il 15 giugno 1404 si donò a Venezia. La luna di miele tra Feltre e Venezia fu però di breve durata. Ad interromperla fu l'Imperatore Sigismondo, che contro Venezia accampava vecchi diritti riguardo le terre venete e la Dalmazia. Nel dicembre 1411 il suo esercito invadeva il Friuli e già nel gennaio 1412 i vessilli imperiali sventolavano in Piazza Maggiore al posto del leone di san Marco. Seguì poi una tregua di cinque anni tra l'Impero e Venezia. Verso la fine di questa, nel 1418, pur di liberarsi dell'incomoda presenza degli Asburgo, Venezia rischiò, inventandosi una vera e propria guerriglia. I Veneziani attaccavano le città del Veneto e del Friuli con saccheggi e devastazioni, alternando azioni di guerra ed ambascerie di pace. Nel 1419 il Conte Filippo d'Arcelli, Capitano di Terra in nome della Serenissima, tentò di forzare la bastia di Quero, ma il suo tentativo fallì. Feltre cadde però nei primi mesi del 1420, anche se non fu saccheggiata; in aprile capitolò pure Belluno. Il 25 aprile, festa di san Marco, i rappresentanti di Venezia ricevevano il giuramento di fedeltà dai maggiorenti delle due città che, alla firma dell'atto di dedizione, pagarono a Venezia diecimila ducati d'oro quale rimborso per i danni di guerra.

Vittorino Andreazza.



## RIIONE di TORTESEN

La parte cittadina del Quartiere di Port' Oria può vantare il blasone e i colori di una delle Famiglie più antiche e nobili di Feltre, quella dei Bovio. Appartenente da sempre alla nobiltà di spicco, assai influente, molti suoi membri ricoprirono cariche di elevato prestigio, estendendo i propri domini un po' su tutto il territorio della Città di Feltre.

**info: Comitato Rionale - Paolo Donazzolo 0439-89052.**

INIZIATIVE:	15	Giugno	Rievocazione dell'Omaggio di Feltre a Venezia.
	15	Luglio	Festa della Madonna del Carmine nella Piazza di Tortesen.
			<b>LAVORI PER IL RESTAURO DEL CAPITELLO VOTIVO: CAMPAGNA DI RACCOLTA DEI CONTRIBUTI.</b>
			Dal tardo pomeriggio: giochi per i piccini, rinfresco per i grandi.
	8	Settembre	Video-Proiezione del Palio di Feltre 2000.
	13	Ottobre	Castagnata di Port' Oria.

**AL CAPPELLO**  
**Trattoria**  
Ingredienti genuini  
cucinati con passione  
per la migliore cucina casalinga

Chiuso il sabato

Via Monte Tomatico 4  
37042 - FELTRE (BL)  
Tel. 0439 / 2350

### GUSTOSISSIMA SORPRESA

Dal 15 giugno  
funzionerà una ghiotta  
spaghetteria con più di  
**20 sughi** tutti genuini  
fatti in casa



**DE BONI  
CARLO**

autotrasporti - macchine movimento terra  
cava ghiaia e sabbia

Via Trento, 19 - PEDAVENA (BL) - Tel. 0439.301402 - 0439.301631 - Cell. 336.524157



## Ottica Fertoni

OCCHIALI A PREZZI DI FABBRICA

Via XXXI Ottobre, 17 - FELTRE (BL) - Tel. 0439.2112





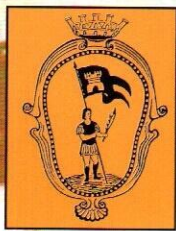

## RIONE di ANZÙ

Il Rione di Anzù, soggetto in epoche diverse, dapprima al governo dei Conti Rainoni, e poi a quello dei Celarda e dei de Mezzan - tutti possessori della "Ciusa", non vede nel proprio stemma araldico una nobile famiglia, ma addirittura l'immagine dello stesso Patrono di Feltre, San Vittore, che dall'alto della Rocchetta lo sovrasta e protegge.

**info: Unione Sportiva San Vittore, il cuore di Anzù - Cristian Campigotto: 0347-1654024.**

- INIZIATIVE:**
- Febbraio Gita sugli sci.
  - Febbraio Carnevale con carri mascherati.
  - Marzo Rogo e Testamento de "la Vecia".
  - Rappresentazione in costume nei cortili del paese, lettura del testamento satirico e rogo finale.
  - Aprile Pasqua dello Sportivo. Incontro fra atleti, dirigenti e simpatizzanti presso la Sala de Refettorio nel Santuario di San Vittore.
  - 12-20 Maggio Sagra dei Santi Patroni di Feltre Vittore e Corona: 20° Serata del Dilettante. Festa della Birra: concerti rock. Serate di Ballo Liscio.
  - 16 Giugno Giornata del Calcio.
  - 14-21 Luglio Palio fra i Quartieri di Anzù: Gare di Tiro con l'Arco, Calcio, Bocce, Pallavolo.
  - Dicembre I Babbi Natale dell'Unione Sportiva passano per tutte le case di Anzù e Canal a distribuire dolcetti e un calendario realizzato con le immagini del paese. Viene realizzato un grande albero ai piedi della scalinata del Santuario di San Vittore.

### ATTIVITA' SPORTIVA

Per quanto riguarda il calcio, va intanto citata la partecipazione ai Campionati di Calcio giovanili della FIGC: PULCINI, ESORDIENTI, GIOVANISSIMI, oltre all'attività propedeutica dei PRIMI CALCI. Va poi considerato il Campionato FIGC LND di III Categoria e il Campionato CSI con una squadra DILETTANTI ed una VETERANI. L'attività sciistica invernale viene realizzata in collaborazione con l'U.S. "Virtus Vellai". La Boccifila, dal canto suo, organizza un'importante torneo denominato "Trofeo Leopoldo Pauletti" e altri tornei amatoriali e ufficiali, da Giugno a Settembre, aperti a residenti e turisti, oltre alla partecipazione ai Campionati Italiani - Categoria D.

Anzù è oramai sinonimo di Unione Sportiva San Vittore. Infatti, sin dal 1963, anno della sua nascita, essa si è proposta come elemento aggregante nel contesto sociale del paese. Una tale finalità è rimasta a tutt'oggi e si identifica nel nuovo Consiglio Direttivo, che proprio qualche settimana fa è stato eletto per il nuovo biennio 2001-2003 e risulta così composto. Presidente: Massimo Maset. Vice Presidente e Responsabile delle Attività Sportive: Vittorino Pauletti. Segretario: Cristian Campigotto. Cassiere: Luigi Maddalozzo. Responsabile delle Attività Ricreative e Culturali: Aldo Pellencin. Responsabile delle Attrezzature: Silvio Marca. Addetti al Campo: Ivan Schenal e Loris Mazzocco. Responsabili della Manutenzione degli Impianti: Marcello Zatta, Alessandro Corso e Luca Speranza. Responsabili delle Attività Sportive Giovanili: Claudio Corso e Maurilio Marcon. Consiglieri: Stefano Bordin; Romana Dalla Caneva; Vittorino Manfroi; Alessandro Pauletti; Cristian Scopel e Tiziana Scopel. Fanno inoltre parte del Consiglio Direttivo: Fiori Bordin, Presidente della Boccifila, Antonio De Boni, Segretario della Boccifila, e don Lucio Pante, in qualità di assistente ecclesiastico. Il Consiglio Direttivo, appena insediato, sta ancora elaborando il programma di manifestazioni per il prossimo biennio, ma senz'altro non verrà meno all'organizzazione e, per quanto possibile, al miglioramento delle tante attività che nel corso dell'anno animano la comunità di Anzù di cui a lato, in una tabella riassuntiva, sono elencate le più significative. Particolare importanza verrà inoltre data all'attività sportiva, in special modo a quella giovanile. Quest'ultima sta ottenendo ottimi risultati, con un folto gruppo di ragazzi che da tutti i paesi circostanti, e anche da Feltre, frequentano la Scuola di Calcio dell'Unione Sportiva "San Vittore", guidata da Franco Giordano, capace quest'anno di mettere in campo ben quattro formazioni.

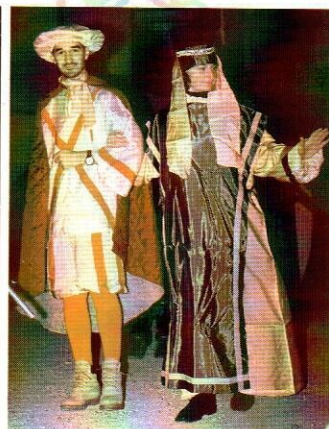
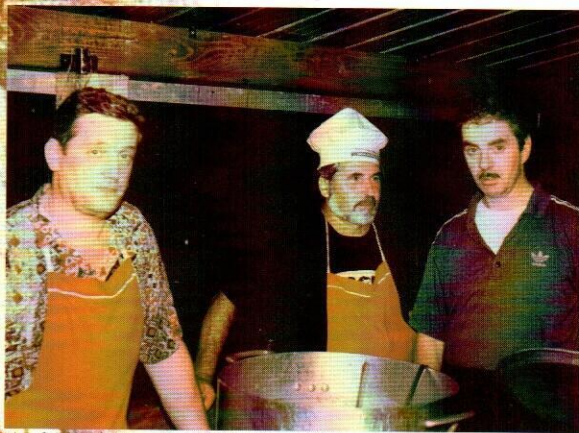

Archivio fotografico U.S. "San Vittore"

# FEREDIL

di E. LANCIATO

FORNITURA, LAVORAZIONE E POSA IN OPERA  
ACCIAIO E RETE PER CEMENTO ARMATO E SOLAI



## LAM.PO

FORNITURA E POSA IN OPERA DO FERRO  
E RETE ELS. PER CEMENTO ARMATO  
SOLAI TIPO BAUSTA E PREDALLES  
LATERIZI PER MURATURE E TRAMEZZE

sede legale:  
Via Casonetto, 136  
32032 FELTRE (BL)

32035 S. GIUSTINA (BL) - Tel. 0437.858330-858344 - Fax 0437.857203 - E-mail: feredil@tin.it





## RIONE di CELARDA

Il Rione di Celarda deve sia il proprio nome che l'insegna all'influente Famiglia dei Celarda, di antiche origini feudali. I suoi possedimenti si estendevano pure su Anzù e Villapaiera, oltre che sull'intero Monte Miesna, sulla cui Rocchetta venne poi eretto il Santuario dei Santi Vittore e Corona.

CENA DI RIONE: Sabato 14 Luglio - ore 20,00.

Info: Gruppo Alpini A.N.A. "Monte Miesna" - Silvano Costa 0439-840109.

6	Gennaio	La Befana visita tutte le case del Rione.
25	Aprile	Partecipazione alla "Giornata Natura" della Protezione Civile. Escursione e pulizia sul Sentiero dei Capitelli. Cena con oltre duecento volontari e simpatizzanti.
10	Maggio	Pulizia sul Sentiero dei Capitelli e del Dazio Vecio.
26	Maggio	Pranzo alle "Casere Cavalin" col Gruppo Anziani "Romeo Centa".
12	Agosto	Festa del Gruppo Alpini "Monte Miesna".
18-19	Agosto	Festa di San Benedetto, Patrono di Celarda.
9	Settembre	Servizio di ristoro per la "PedalaFeltre".
11	Novembre	Messa in onore dei Caduti e Pranzo Sociale.
	Dicembre	Festa di Santa Barbara. Babbo Natale visita tutte le case del Rione.
24	Dicembre	Mano Amica: un contributo alle Associazioni di Volontariato.

Presso la Sala Riunioni di Port'Oria si tengono alcuni tra gli incontri della meritoria Associazione Donatori di Sangue di Anzù, Celarda e Villapaiera (per contatti Remigio Arnoffi 0437-889070 - Andrea Raveane 0439-89556)

L'aspetto più rilevante dell'attività dell'ultimo anno è stato l'allargamento dell'Associazione, attuato con l'accorpamento della Sezione di Villapaiera, necessario per portare il numero dei donatori attivi ai livelli stabiliti dallo Statuto. Domenica 2 settembre a Villapaiera avrà luogo la manifestazione ufficiale. La giornata sarà segnata dalla celebrazione della Messa e, a seguire, da un pranzo conviviale per tutti i donatori. Verrà inoltre organizzata una ex-tempore di pittura, il cui ricavato andrà in beneficenza. Ricordiamo inoltre che lo scorso 15 ottobre la Sezione ha visto premiati i suoi donatori con 13 diplomi, 20 medaglie, 4 distintivi (60 donazioni) e 1 targa (80 donazioni). Durante l'autunno verrà divulgato a tutti i donatori dell'Associazione, attivi e non, che abbiano offerto il braccio dal 1990, il Questionario Anonimo dell'ULSS sul Progetto Salute. Lo scopo consiste nel reperire informazioni su stili di vita e abitudini alimentari, per poter meglio indagare sull'alto numero di tumori alle vie aereo-respiratorie riscontrati e in continuo aumento nel Feltrino. Lanciamo ancora una volta un appello ai donatori attivi: recatevi a donare. L'appello è rinnovato con una certa apprensione, poiché dall'inizio dell'anno si è riscontrata una sensibile diminuzione di donazioni, a fronte d'un aumento nel bisogno di sangue. Ormai giunti in estate, periodo in cui si verifica un forte incremento di incidenti stradali e della richiesta di sangue, sollecitiamo ognuno al meritorio impegno. Un invito è rivolto ai giovani sopra i diciott'anni, di Port'Oria e degli altri Quartieri, affinché si facciano donatori, offrendo una piccola parte di se stessi per un futuro migliore. Per tutti.



Archivio fotografico Gruppo Alpini "Monte Miesna"



# Studio Capelli snc

di Bertelle Giovanna e Toigo Lucia

Via S. Maria del Prato, 1  
Feltre (Bl) - Tel. 0439.2792

Si riceve su appuntamento

Esami tricologici personalizzati

# PELLIN LUIGI & C. snc

Caldaje e scaldabagni a gas - Elettrodomestici radio TV  
Materiale elettrico e idraulico

FELTRE (BL) - Viale Piave, 9 - Tel. e Fax 0439.2934



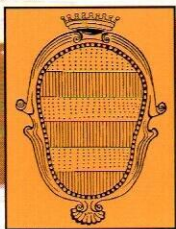

## RIIONE di NEMEGGIO

Lo stemma del Rione di Nemeoggio si fregia dell'araldica della nobile famiglia feltrina de' Teuponi. Di antichissima origine feudale, secondo le cronache avrebbe fissato la sua dimora in Feltre già nel 467. Uno dei suoi ultimi rampolli, Giovanni Teupone fu insignito nel 1450 del titolo di Cavaliere e Conte dei poderi di Nemeoggio e Celarda. Tali possedimenti passarono poi, nel 1492, alla seconda famiglia di cui il Rione può fregiarsi, quella degli Stampolini.

info: U.S. "Virtus" - Maurizio Da Col 0439-89576 - Gianluigi Da Col 0439-2555.

### INIZIATIVE:

2	Marzo	Se brusa "la Vecia".
8°	Giugno	Raduno delle Auto e delle Moto d'Epoca.
9-10	Giugno	9° Torneo di Calcio a Sette di Mezza Estate. Serate con musica dal vivo. Festa della birra.
da	Luglio	Apertura degli Impianti Sportivi: Libere attività di Tennis, Pallacanestro e altro.
7-16	Settembre	Sagra di San Micel: 9° Torneo di Calcio aperto a tutti.
		"Su e do pai coi": Marcia non competitiva. Serate musicali ed eno-gastronomiche.
	Settembre	Nomina del "Feltrino 2001" per l'Atletica Leggera.
	Novembre	Corsa Campestre della Scuola Elementare.
24	Dicembre	Campionato Bellunese di Corsa Campestre.
31	Dicembre	Babbo Natale tra gli anziani.
		Cenone di Capodanno.

Nel territorio del Quartiere di Port'Oria nasce nel lontano 1969 l'Unione Sportiva "Virtus" di Nemeoggio, società che da anni opera nell'ambito sportivo, a livello amatoriale per quanto riguarda il calcio e la corsa campestre, potendo contare su un buon numero d'iscritti in tutto il Comune, nonché a livello ricreativo, organizzando svariate attività che mantengono vive le tradizioni paesane.

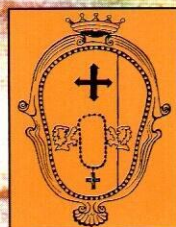

## RIIONE di PONT

Il Rione di Pont, insieme agli altri territori di Busche, Pez e Pullir, fu concesso dal Governo della Serenissima Repubblica di Venezia a due esponenti della nobile e grande Famiglia degli Zasio, i fratelli Giovanni Francesco e Giovanni Antonio, come ricompensa per le loro meritorie azioni. Divenuti in tal modo Conti, vedono eternata la propria memoria nello stemma del Rione.

info: U.S. "Virtus" - Maurizio Da Col 0439-89576 - Gianluigi Da Col 0439-2555.



Archivio fotografico U.S. "Virtus"



FELTRE (BL) - Via Peschiera, 1 - Tel. 0439.2847



REMINI FABIO  
INTONACI TRADIZIONALI

Via Colderù, 132/A  
32020 LENTIAI (BL)  
Tel. 0437.552021



CASALINGHI - UTENSILERIA  
FERRAMENTA - VITERIA  
BULLONERIA - COLORI  
IDROSANITARIA

**C.L.M. Soc. Coop. a r.l.**  
Sede: Belluno - via V. Veneto, 292  
tel. 0437.30880 - fax 0437.30857  
Filiale: Feltre (BL) - piazza della Lana, 2/4  
tel. 0439.89741 - fax 0439.89742



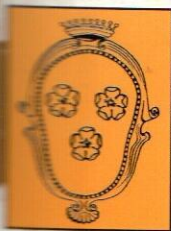

## RIIONE di VILLAPAIERA

Sullo stemma del Rione di Villapaiera si accampano le insegne di una Famiglia appartenente alla nobiltà feltrina del Cinquecento, gli Dei, che in base ad uno tra gli ultimi decreti nella storia del Senato di Venezia, si videro assegnati il 19 luglio 1777 i possedimenti di Celarda, Villapaiera, Uniera e Nemeggio, esercitando però il loro dominio soltanto sino al 29 dicembre 1805.

info: Associazione "El Casel" - Renato Prigol 0439-2295.

6	Gennaio	La Befana entra in tutte le case del Paese.
	Marzo	Se brusa "la Vecia": lettura del testamento, processione e falò. Il testamento viene stampato, distribuito in paese e spedito ai "Paierot" non residenti.
10	Giugno	Gita sociale al Parco Sigurtà e a Sirmione del Garda.
12	Agosto	12° Festa de i Omi dalle 19,30 in Piazza Prigoj. Intrattenimenti vari. Cena Tradizionale. Musica dal vivo con "Giulio e la sua Band". Spettacolo degli Sbandieratori e dei Tamburini di Port'Oria. Cabaret con "Don Fumino".
2	Settembre	L'Associazione Donatori di Sangue di Anzù, Celarda e Villapaiera organizza un pranzo per celebrare la sua rifondazione. Si terrà una ex-tempore di pittura, con ricavato in beneficenza.
16	Settembre	Escursione e Messa sul Miesna. Pastasciutta offerta da "El Casel".
10-11	Novembre	Festa patronale di San Martin: Cena conviviale, Pozzo di San Patrizio, Frasca, Tombola.
24	Dicembre	Papà Natale passa casa per casa, portando a tutti i dolci, le noci e il Calendario del Paese, realizzato su suggerimento dei maldicenti. Anche il Calendario è inviato ai non residenti.

"El Casel" propone ogni anno un ricco ventaglio di attività ricreative, per una miglior socializzazione tra paesani e non e perché non vada smarrito del tutto il buono dei tempi andati, ma cerca di farlo in maniera viva, senza presunzione, senza chiusure. E ogni anno aggiunge qualcosa di nuovo al proprio carniere. Quest'anno, infatti, "El Casel" ha promosso e sostiene, con l'aiuto dell'amministrazione comunale, i lavori di restauro del Capitello di via Luni. Sarà così possibile ammirare di nuovo un altro pezzo della nostra tradizione. Altra attività creativa e ricreativa è il Teatro dei Giovani, con rappresentazioni sparse durante tutto l'anno, che rivisitano celebri commedie. Da poco è stato donato alla comunità un organo liturgico, grazie a Giovanni Marcolin e al fratello Ivo di Criolin di Nemeggio, a ricordo dei genitori. Verrà suonato per la prima volta proprio da Giovanni Marcolin il 15 agosto nella Chiesa parrocchiale.

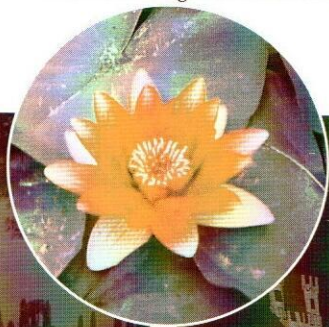

Archivio fotografico Associazione "El Casel"



Hotel Doriguzzi

★★★★

FELTRE (BL) - Viale Piave, 2  
Tel. 0439.2003 - 2902 - Fax 0439.83660

**AUTOFFICINA OMEL**  
Autorizzato  
Tel. 0439/301910 PEUGEOT



Revisioni Collaudi  
Via Cavalieri di Vittorio Veneto, 15 - Feltre -

# BIRRERIA PEDAVENA

La tradizione  
che continua



Viale Vittorio Veneto, 78 - PEDAVENA (BL) - Tel. 0439.304402 - Fax 0439.304663



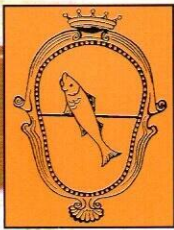

## RIONE di SANZAN

Il Rione di Sanzan, che costituisce il dominio meridionale della Città di Feltre, conserva nel proprio stemma le insegne araldiche della Famiglia dei Rainoni, che col titolo di Conti furono al governo della città già nell'anno 967.

**info: Comitato Ricreativo Parrocchiale: Diego Zatta - 0439-81278.**

**Gruppo Alpini "Carpen": Franco Schenal - 0439-80854, Raffaele Mazzocco - 0439-81909.**

INIZIATIVE:

- |       |           |   |
|-------|-----------|---|
| 3     | Febbraio  | Grande Cena sociale del Gruppo Alpini "Carpen".   |
| 14    | Aprile    | Festa dei Bambini: consegna delle uova di Pasqua nella Piazza della Chiesa.   |
| 22-24 | Giugno    | Festa patronale di San Giovanni.  |
|       | Luglio    | Escursione guidata sulle Dolomiti: la Busa delle Vette (01-07); il Pizzocco (15-07).  |
| 19    | Agosto    | Pic-Nic sul Monte Tomatico. Quattro Passi in Montagna, a Pra' de Tomadec.   |
| 29-30 | Settembre | Ricongiungimento del Gruppo Alpini "Carpen" col Gruppo Alpini "Friedrichschafen": adunata a Friedrichschafen e Monaco di Baviera. Visita al Campo di Sterminio di Dachau. |
| 10    | Novembre  | Festa di San Martino a Carpen, con la tradizionale Castagnata.  |
| 23    | Dicembre  | Babbo Natale consegna i doni natalizi ad anziani e bambini.   |

Il Gruppo Alpini "Carpen", insieme ai Comuni di Alano di Piave, Quero e Seren del Grappa e alla Comunità Montana Feltrina, organizza per Domenica 19 agosto a Pra' de Tomadec un'importante iniziativa chiamata "Quattro Passi in Montagna". La passeggiata ha lo scopo, come più spesso accadeva un tempo, di fare nuove amicizie, incontrare persone anziane ma piene di vita, vissuta e presente, rivedere vecchie conoscenze, passare in compagnia una giornata diversa dal solito, visitando splendidi luoghi e paesaggi. Oltre a tutto questo, verrà premiato un personaggio che in ognuno dei tre Comuni, Alano Quero e Seren, sia legato con forza all'attività dell'alpeggio. Per il Comune di Quero, il Premio "Fedeltà alla Montagna" è stato assegnato quest'anno al malgaro Federico Curto.

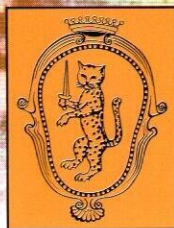

## RIONE di CANAL e CROCI

Il Rione a ridosso della "Ciusa" ha subito l'avvicinarsi degli eventi bellici che di volta in volta hanno investito il Feltrino. Importante punto strategico per l'accesso in città, è stato sempre soggetto a Famiglie ad essa fedeli, recando sullo stemma il blasone dell'ultima che lo dominò nei primi decenni del Settecento, i de Mezzan. Provenienti da Mezzano, nel Primiero, e stabilitisi a Feltre già dal 1260, Antonio e Gasparo de Mezzan si videro assegnare l'infedazione delle terre di Canal, Anzù e Croci dal Senato di Venezia con decreto del 14 aprile 1705. L'ormai deserto Borgo delle Croci, situato su un impervio costone del Monte Tomatico che guarda verso Quero e ora meta d'escursioni estive, era abitato da una sempre più esigua comunità sino all'inizio degli anni Sessanta. A difesa del Borgo di Croci è sorto l'omonimo Comitato,

capace di raccogliere i fondi necessari a restaurare la Chiesa della Santa Croce, col rifacimento di tetto, intonaci e banchi. La riapertura della strada che conduce al Borgo da Capitel Belumat, infine inaugurata alla presenza del Sindaco di Feltre e dei Presidenti di Comunità Montana e del "Comitato Croci", ha rappresentato l'uscita dall'isolamento e il giusto premio per tanto lavoro, oltre che un esempio da seguire. Molto c'è però ancora in programma, a iniziare dalla necessaria manutenzione della strada, passando poi al tratto mancante che permetterà di attraversare l'intero Borgo, e al restauro degli antichi lavatoi e dei capitelli. **Per informazioni e contributi: "Comitato Croci" (Gian Olivo Scariot 0439-305089) organizza il 15 Settembre la Festa di Croci: Santa Messa, Pic-Nic, Pozzo di San Patrizio, Cena tradizionale.**



Archivio fotografico Gruppo Alpini "Carpen"



# CONTE CALZATURE

FELTRE (BL) - Via Nazionale, 9 - Tel. 0439.2109  
LONGARONE (BL) - Via Roma, 94 - Tel. 0437.770473

# CAFFÈ AL PARCO

davanti ai giardini pubblici  
FELTRE - Tel. 0439.2616

...Eccellenze Crêpe e fantastici cocktail!!

da ottobre in poi  
venerdì e sabato  
PIANO BAR  
con artisti nazionali



## Impresa Edile Stradale

Corso geom. Ettore & C. s.a.s.

EDILIZIA CIVILE E INDUSTRIALE - RISTRUTTURAZIONI E RESTAURI

32030 FONZASO (BL) - Via Loat, 3 - Tel. 0439.5030-56682 - Fax 0439.56682



# Il volo dell'Aquila

Il mio sguardo si volge là, verso Prà del Moro, l'anello dove sudore, gioia, tristezza, e a volte rabbia si fondono. L'immaginazione inizia il suo viaggio, fatto di ricordi e speranze. Le immagini del passato che ho vissuto e del futuro che vorrei si susseguono rapidamente, tutte legate a me dai colori giallo-neri e da una figura, l'Aquila Bicipite che, simbolo di battaglie combattute in epoche lontane, ora è impressa nel mio cuore. Si avvicina il momento della sfida, che porta una città intera, memore dei medievali tornei, a dividersi, gareggiare, quasi selvaggiamente lottare per la conquista d'un drappo, di quindici ducati d'oro e della fama che solo la vittoria può dare. L'immaginazione corre al momento in cui vedrò il gonfalone, simbolo della Porta che guarda ad Oriente, quasi a sfidare anche il sole che ogni giorno riappare, fare il suo ingresso nel campo di battaglia, accompagnato da un nome che all'unisono si leva al cielo, un grido, una fede: Port'Oria. Ora tutti gli occhi sono per lei, l'Aquila asburgica, bicipite, nera, per la quale ogni atleta gareggia e combatte. Toccherà prima ai tiratori con l'arco, nel buio di una notte stellata, il sabato, tesi alla vittoria come le corde dei loro archi, precisi come le frecce che scaglieranno, e vincenti, come sono abituati



Foto Dal Canton - Quero

ad essere. Dieci volte ciascuno trafiggeranno a morte il bersaglio, e con esso le speranze dei loro avversari. Sarà poi la volta della

corsa, dei quattro atleti che, in successione, sempre più veloci, si slanceranno verso la vittoria nel Palio, accompagnata questa da sudore e lacrime, sofferenza e passione. Come frecce gialle e nere saranno guidati dall'Aquila, trionfanti, fino al traguardo. Nell'assolata domenica si fronteggeranno poi muscoli e tecnica dei tiratori alla fune; li vedrò trascinare a terra le illusioni di quanti oseranno sfidarli. Ed infine i cavalli, la cui potenza sarà domata dalla maestria dei fantini, correranno vorticosamente verso l'agognato drappo, in una bruciante vittoria, che per altri sarà invece cocente sconfitta. Solo allora tutta una Contrada, unita dalla stessa fede, potrà gioire e piangere, esultare e far festa, sino all'alba del nuovo giorno, per poi lasciarsi cullare, al sorgere del sole, tra le possenti ali dell'Aquila di Port'Oria, per il meritato riposo. Questo è ciò che vedo nella mia mente, perché è quanto ho già visto, in passato, e quanto accadrà in agosto, per certo. L'Aquila riprenderà poi il suo volo, stringendo ben saldi i quindici ducati d'oro che la vittoria le ha donato, per poi posarsi nuovamente, tra un anno, ancora su questa città, sulla sua Contrada, ancora per graffiare con gli artigli affilati chi oserà sbarrarle il cammino verso una nuova favola agostana. Lascerà solo il suo simbolo, là, sul colle più alto, tra le mura più antiche, a ricordare a noi tutti, che per essa combattiamo, quali splendori ha attraversato, quante lacrime ha versato chi ne è stato sconfitto, quanta gioia ha portato nei cuori di chi, come me, le è devoto. Là, in Piazza Maggiore, anche durante il gelido inverno feltrino, chi si fermerà accanto al vessillo che la ritrae potrà sentire, chiudendo gli occhi ed affinando l'udito, le grida d'esultanti portoriani, il ritmo energetico dei tamburi e il sibilo delle bandiere che, come un inno, testimoniano la sua grandezza.



*Illumina  
il terzo  
millennio*

**FABBRICA  
LAMPADARI**  
di Zanolla L.

via Casonetto, 166/a  
Feltre  
Tel. 0439.391301

**LATTONERIA  
FELTRINA S N C**

di CONZ GUERRINO & C.  
32032 FELTRE (BL) - Via Carso, 13 - Tel. 0439.81859



**PROMOZIONI  
DI INIZIO ESTATE**

**alcuni esempi**  
Pneumatico Kleber 135 80 13 a L. 49.900  
Pneumatico Kleber 155 70 13 a L. 59.900  
Pneumatico Kleber 195 50 15H a L. 95.000  
Marmitta posteriore Lancia Y10 1000 a L. 50.000  
e tante altre offerte con consegna anche a domicilio

Prezzi iva e montaggio compresi

**FELTRE - VIA MARIO LUCIANI, 2 - TEL. 0439.303191 - www.gomme.net**



# Il Corteo di Port'Orla

SBANDIERATORI DI PORT'ORIA

PORTA-INSEGNA  
TAMBURINI

ARCIERI

PORTABANDIERE DI PORT'ORIA  
CAPITANO DI PORT'ORIA  
ARMIGERI

FAMIGLIA BOVIO  
PAGGETTI E DAMINE  
FRATE

PORTABANDIERE DEL RIONE DI TORTESEN

FAMIGLIA RAINONI  
PAGGETTI E DAMINE  
PORTABANDIERE DEL RIONE DI SANZAN

FAMIGLIA DE' MEZZAN  
PAGGETTI E DAMINE  
PORTABANDIERE DEL RIONE DI ANZU',  
CANAL E CROCI

FAMIGLIA CELARDA  
PAGGETTI E DAMINE  
PORTABANDIERE DEL RIONE DI CELARDA

FAMIGLIA ZASIO  
PAGGETTI E DAMINE  
PORTABANDIERE DEL RIONE DI PONT

FAMIGLIA TEUPONI  
PAGGETTI E DAMINE  
PORTABANDIERE DEL RIONE DI NEMEGGIO

FAMIGLIA DEI  
PAGGETTI E DAMINE  
PORTABANDIERE DEL RIONE DI VILLAPAIERA  
POPOLANI E POPOLANE

PORTABANDIERE DI PORT'ORIA

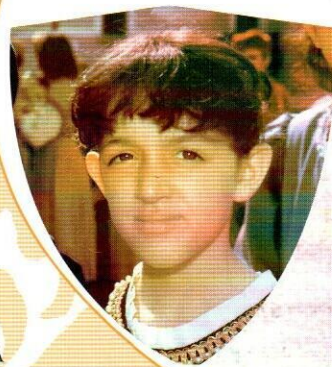

Archivio fotografico di Quartiere



Via Garibaldi - FELTRE (BL) - Tel. 0439.2046  
Domenica chiuso

Ristorante  
Trattoria

**Aurora**



PANE, FRUTTA, VERDURA,  
da AGRICOLTURA BIOLOGICA  
e BIODINAMICA  
ALGHE e SPEZIE DAL MONDO,  
LIBRI, RIVISTE DEL SETTORE e CD

Via F. Terilli, 2 Borgo Ruga - FELTRE - Tel. e Fax 0439 880108



• INSTALLAZIONE E MANUTENZIONE IMPIANTI CIVILI - INDUSTRIALI  
• QUADRI CONTROLLO E COMANDO

Tel. 0439.42039 - Cell. 335.5362884





# Consiglio di Port'Orla

Presidente  
Vice Presidente & Maestro di Campo  
Vice Presidente & Responsabile Sponsor  
Segretario  
Tesoriere  
Capitano  
Costumista & Sartoria  
Fotografo  
Pubbliche Relazioni & Rapporti coi Rioni  
Ricerche Storiche & Rapporti coi Rioni  
Ricerche Storiche  
Responsabile Benedizione Cavalli  
Responsabile Corteo & Tamburini  
Responsabile Corteo & Tamburini  
Responsabile Fondaco di Port'Orla  
Responsabile Mercatura  
Responsabile Cene  
Organizzazione Cene  
Organizzazione Cene

ALDO DE BASTIANI  
STEFANO GRIS 0439-89273  
ALBERTO MENEGUZ 0439-81888  
GIULIANO DONAZZOLO  
GIOVANNA TOLLARDO  
DIEGO BORDIN  
MARIA TERESA DE MARTINI 0439-80372  
ADRIANO BARIOLI  
PAOLO DONAZZOLO 0439-89052  
ALFONSO SAMPIERI 0439-391294  
VITTORINO ANDREAZZA  
LUCA CASSOL  
DANIELE MAMMANI 0439-80843  
STEFANO ROSSI 0439-80347  
ALDO BONELLO  
ALESSANDRO ZATTA  
STEFANO GASPERIN 0439-81974  
BERNARDINO MARCHET  
CARLO CARAZZAI



Foto Alfonso Sampieri



## Sanitaria Ortopedia Tosatto

vi invita nella nuova sede  
in via Fusinato, 12 (vicino Scuola Media Rocca)  
Tel. 0439.880106

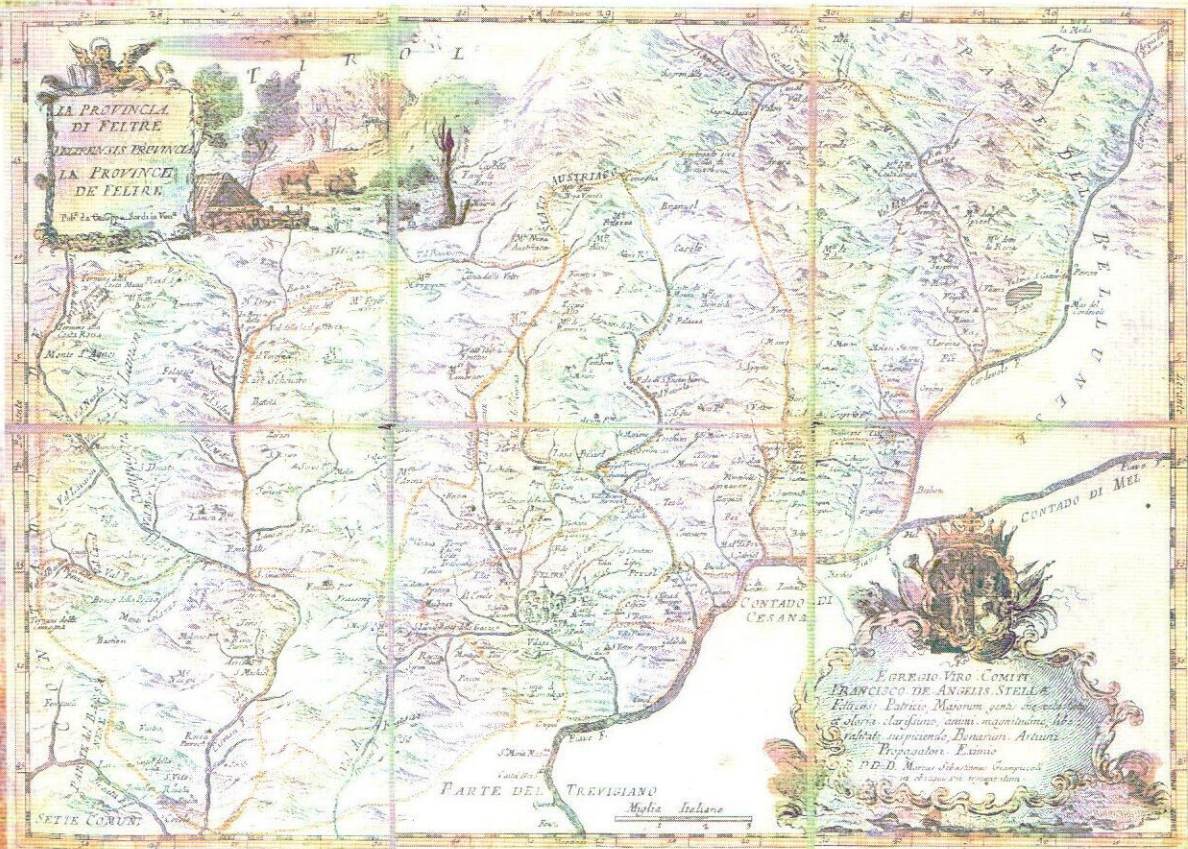
Vasta gamma di art. Ortopedici - Sanitari - Calzature - Podologia

Convenzionata ULSS-INAIL

## GUERRA DANIELA

Agente

**SARA Assicurazioni s.p.a.**

Agenzia di Feltre - Tel. 0439.80280  
Via Trevigiana, 1 - FELTRE



**ZATA** s.r.l.

**TRASPORTI E DEPURAZIONI  
CENTRO SMALTIMENTO RIFIUTI  
ESPURGO FOGNATURA  
BONIFICHE E ANALISI CHIMICHE**

32032 FELTRE (BL) - Via Cavalieri di Vittorio Veneto, 35/B - Tel. 0439.304950 - Fax 0439.304960



# La Palestra di Roccia alle Perine



Sul versante occidentale del Monte Telva, poco fuori San Paolo, prendendo la strada sterrata che sale verso la villa Marsiai, meglio conosciuta come villa Dal Covolo, si trova la località "Le Perine". Questo sito era ben conosciuto come cave di pietra dell'antico territorio del Feltrino, rimaste in attività sino agli inizi degli anni Cinquanta del secolo scorso, quando il mattone ha soppiantato l'uso della pietra di cava, per la costruzione delle abitazioni, di cui la città di Feltre ed i paesi limitrofi fecero grande uso. Le cave della Perina vengono riscoperte ed attrezzate a palestra di roccia, come addestramento per le truppe alpine di stanza alla Caserma "Zanettelli" di Feltre dal 1950 sino alla fine degli anni Sessanta. Su quella parete, assieme ai militari, si sono preparati i migliori scalatori feltrini, veri e propri pionieri dello sport dell'arrampicata. Via via adeguandosi ai tempi ed ai metodi moderni della salita in parete, sempre frequentata da soli appassionati, qui si forma un grande dell'arrampicata libera, Maurizio Zanolla, meglio conosciuto come "Manolo", uno tra i più grandi e conosciuti scalatori di free climbing a livello mondiale. Per questa difficile disciplina, in arrampicata libera, è stata attrezzata la parte iniziale della vecchia galleria, scavata in maniera assai grezza dalle truppe tedesche verso la fine dell'ultimo conflitto mondiale, che doveva diventare rifugio antiaereo. Nonostante la palestra fosse frequentata, a cavallo degli anni Settanta e Ottanta diventava un immondezzaio e una discarica di vario genere. Alla fine degli anni Novanta, grazie al lavoro di volontariato del Corpo del Soccorso Alpino, della Scuola di Alpinismo e Sci Alpinismo, facenti parte della sezione CAI di Feltre, la zona è stata bonificata, rivalutando un impianto di particolare interesse sia sportivo che sociale. La parete, ora attrezzata in maniera moderna, offre la possibilità di apprendere "gradatamente" le tecniche della salita sulla parete rocciosa, in maniera semplice per chi si avvicina per la prima volta a questa disciplina alpina, sino alla più impegnativa del 6° superiore, compreso il free climbing per rocciatori esperti e provetti. Sicuramente questa palestra è stata scuola di vita e di grandi tradizioni alpine, di una storia più lontana e recente dell'alpinismo feltrino, all'insegna dello sport e della fatica, ma anche dell'amicizia e dei grandi valori. Questo importante complesso sportivo per gli appassionati rocciatori, quasi un simbolo per l'alpinismo locale, è stato inaugurato il 28 ottobre 2000, presenti le autorità, gli sportivi del settore e le vecchie glorie.

## Palio di Feltre Quartiere Port'Oria

Foto Alfonso Sampieri



RISTORANTE - PIZZERIA

### LA FENADORA

di Forno Enrico

Via Fenadora, 39 - Z.I. - FONZASO (BL) - Tel. 0439.56012



# La Mercatura di Port' Oria

Il Quartiere di Port' Oria è stato il primo a lanciare l'idea di promuovere la propria immagine, imprimendo lo stemma giallo-nero su una grande varietà d'oggetti e riscuotendo in tal modo notevole simpatia tra i Feltrini e gli spettatori del Palio. Il primo articolo ad essere realizzato è l'ormai mitica PIASTRELLA, con su raffigurata l'Aquila bicipite nera su sfondo oro, simbolo del Quartiere, da esporre a lato della porta d'ingresso alla propria dimora. Un oggetto che fa bella mostra di sé sulle mura della case, come segno d'appartenenza, e col suo vigoroso giallo sancisce la divisione di Feltre nei quattro Quartieri. Anno dopo anno, si sono aggiunti svariati altri articoli, che tanto successo hanno riscosso. POLO e MAGLIETTE, CAPPELLINI, BANDANE e FOULARD, BANDIERE e PORTA-BANDIERE, OMBRELLI, CRAVATTE e GREMBIULI, tutti recanti impresso il simbolo del Quartiere. Tutti oggetti che hanno contribuito a creare un alone d'affetto nei confronti di Port' Oria, tra i contradaioli e i simpatizzanti, i compagni e gli avversari, i dirimpettai e i "foresti", tra gli adulti e i ragazzi innamorati del Palio di Feltre.



Grafica Alfonso Sampieri

**GREKOR** s.p.a.

**LASTRE GRECATE IN ALLUMINIO  
PER PARETI E COPERTURE**

Stabilimento via Camp Lonc, 14 - Feltre (BL) - tel. 0439.840040 - fax 0439.840048  
Uff. comm. via Romolo Bitti, 34 - Milano - tel. 02.66106812 - fax 02.66106814



**Pauletti**

autoscuola

sede principale e direzione:

**FELTRE (Belluno) viale del Piave, 10/A**  
tel. 0439.83443 fax. 0439.847842

Succursali:  
FENER Via Papa Giovanni XXIII, 26A FONZASO P.zza Angeli 10

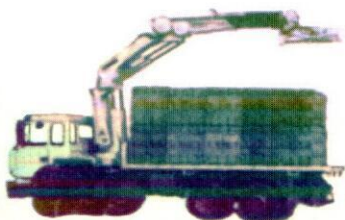

Ditta **PROSPERO**  
Ivana & Lucia  
s.n.c.

**TUTTO PER L'EDILIZIA - SANITARI  
IDROMASSAGGIO - RUBINETTERIE  
AUTOTRASPORTI CON SERVIZIO GRU**

SORRIVA di Sovramonte (BL) - tel. 0439.98505 - 0439.98393



# La Sede di Port'Oria

Per tutti coloro che intendessero far parte in qualche modo del Quartiere di Port'Oria, come atleti, figuranti o collaboratori a vario titolo, ricordiamo che è possibile contattare i Responsabili per telefono, o direttamente presso la Sede giallo-nera, ospitata nei locali siti al piano superiore della Scuola Materna Statale "Francesco Baracca" di Anzù presso la quale si svolgono, oltre alle Assemblee del Consiglio, anche alcuni appuntamenti di un ciclo d'incontri culturali destinato ad arricchirsi nel tempo e denominato "Il Palio e Feltrè".

## L'ARCHIVIO DI PORT'ORIA

Prosegue la raccolta di materiale di varia natura (fotografico, video e cartaceo) sul Palio e, più in generale, sulla cultura e la storia antica e recente dei nostri Paesi, che darà luogo ad una Mostra e verrà poi ordinato e conservato nei locali della nostra Sede di Anzù. Tutti coloro che fossero intenzionati a collaborare all'iniziativa sono pregati di contattarci.

## IL PICCOLO GIRO DELLE MURA

(per contatti Lucia Arcoleo 0439-300153 - Alessandro Zatta 0439-81862)

Il 25 agosto 2001, nell'ambito della XIII edizione del Giro delle Mura "Città di Feltrè", gara podistica internazionale su strada in notturna, si svolgerà pure una maxi-staffetta per mini-atleti, riservata a ragazze e ragazzi dei tredici Comuni della Comunità Montana Feltrina, nati negli anni 1989, 1990 e 1991. Il Quartiere di Port'Oria ha bisogno di formare una squadra vincente, composta di ben dieci elementi, per figurare al meglio anche in questo trampolino di lancio verso le gare del Palio. Sono previsti due allenamenti a settimana, assistiti e coordinati dagli atleti dell'Aquila Bicipite. Per cominciare a vivere nel tuo Quartiere, per crescere protetti dai valori di un leale agonismo e del rispetto verso gli altri, contattateci. Un arrivederci a tutti, dunque, al "Piccolo Giro delle Mura di Feltrè"!

 **ECLISSE** SOLUZIONI PER  
PORTE SCORREVOLI  
A SCOMPARSA

PER INTONACO E PER  
CARTONGESSO

*I controltelai ECLISSE sono forti e resistenti; sono il risultato di una particolare attenzione ai tanti piccoli dettagli che non si notano ma che determinano la vivibilità e la qualità di un prodotto.*

*Sono costruiti con grande cura e con materiali inalterabili nel tempo.*

### I PUNTI DI FORZA DEI CONTROTELAI ECLISSE:

- **BINARIO ESTRAIBILE:**  
consente, in qualsiasi momento e con grande facilità, la manutenzione, l'automazione, e la motorizzazione.
- **RETE PORTA INTONACO:**  
applicata senza saldature evita la ruggine e, debordando dal telaio, aumenta la tenuta fra telaio e muratura.
- **PROFILI ORIZZONTALI DI RINFORZO:**  
garantiscono grande resistenza e rete ben tesa.
- **MODELLI STANDARD**  
per intonaco e cartongesso.
- **REALIZZAZIONI FUORI MISURA:**  
per intonaco fino a un massimo di 130x260 cm; per cartongesso senza limiti di misura.

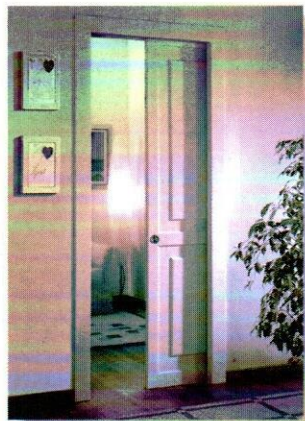

**Mod. UNICO**  
controltelaio per anta singola

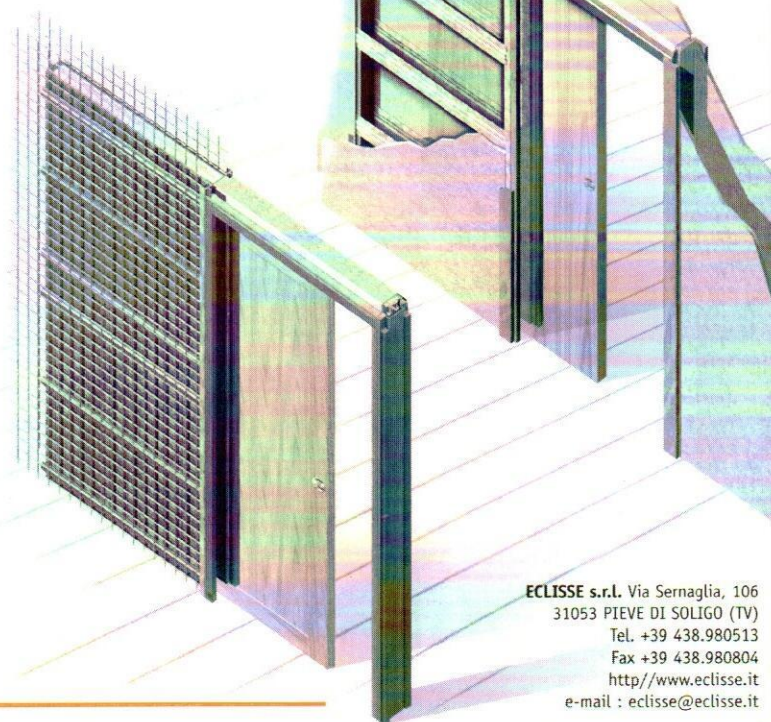

**ECLISSE s.r.l.** Via Sernaglia, 106  
31053 PIEVE DI SOLIGO (TV)  
Tel. +39 438.980513  
Fax +39 438.980804  
<http://www.eclisse.it>  
e-mail : [eclisse@eclisse.it](mailto:eclisse@eclisse.it)



# La Piccola Port'Oria

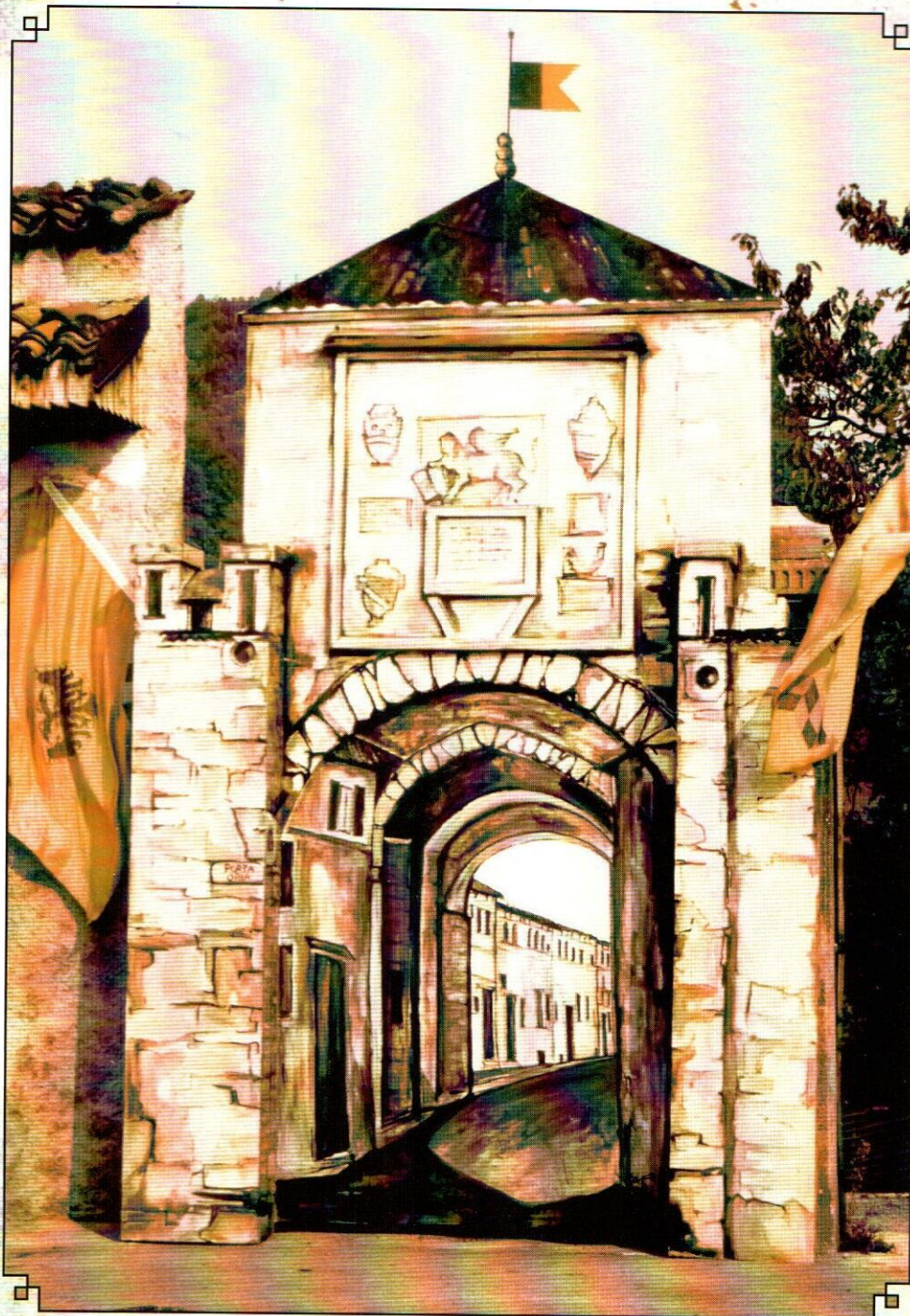

Ricostruzione di Port'Oria a scala ridotta in legno dipinto ad opera di Lamberto Bonan e Alfonso Sampieri - 1993-94

IL QUARTIERE DI PORT'ORIA  
RICORDA CHE E' STATA AVVIATA  
UNA RACCOLTA DI FONDI  
PER IL RESTAURO  
DEL CAPITELLO VOTIVO  
DELLA PIAZZA DI TORTESEN,  
PRIMO PASSO VERSO IL RECUPERO DEI  
TANTI PICCOLI GIOIELLI ABBANDONATI  
IN GIRO PER LE NOSTRE CONTRADE.

PER INFORMAZIONI E CONTRIBUTI:  
0439-89052, 391294.  
C/C BANCARIO: 1205896226930  
BANCA BOVIO - CALDERARI.

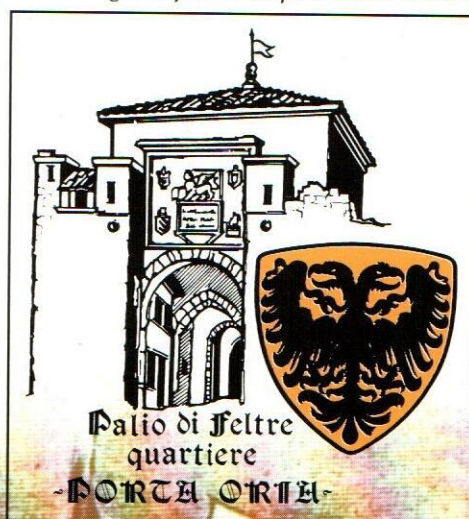

fax  
0439-390307

e-mail  
portaoria@libero.it

internet  
www.ilpaliodifeltre.it  
www.portaoria.it (in preparazione)



# De Bona S.p.A.

## AUTOPIAVE

CONCESSIONARIA **FIAT**

**GAETANO DE BONA**  
CONCESSIONARIA ALFAROMEO

**AutoBlu**  
Concessionaria  
LANCIA

## UNA GRANDE ORGANIZZAZIONE AL VOSTRO SERVIZIO

**AUTOPIAVE**

Via Tiziano Vecellio, 85 - BELLUNO  
Tel. 0437 93333 - Fax 0437 30858  
info@autopiave.it

**AUTOPIAVE**

Via Madoneta, 6 - TAI DI CADORE (BL)  
Tel. 0435 30441 - Fax 0435 31273  
info.tai@autopiave.it

**GAETANO DE BONA**

Via del Boscon, 428 BELLUNO  
Tel. 0437 915200 - Fax 0437 915220  
info.alfaromeo@autopiave.it

**AutoBlu**

Via Tiziano Vecellio, 91 - BELLUNO  
Tel. 0437 933600 - Fax 0437 933610  
info@autopiave.it

**AutoBlu**

Via Ponte Gaorame - Busche - FELTRE (BL)  
Tel. 0439 392014 - Fax 0439 393091  
info.busche@autopiave.it

**AutoBlu**

Via Madoneta, 6 - TAI DI CADORE (BL)  
Tel. 0435 30441 - Fax 0435 31273  
info.tai@autopiave.it